ULTIMA EDIZIONE

TORINO
Anno III - Num. 36
v. Roma - Gall. de *La Stampa*
Telefoni: dal 40-948 al 40-948

NUOVA

STAMPA SERA

ULTIMA EDIZIONE

VENERDÌ
SABATO
11-12 [illegible] 1949
L. 15 (spediz. in [illegible] postale)

INSERZIONI: S.P.I., v. S. Teresa 7, tel. 48-039, 50-990, 53-941. - Prezzi per mm. 3 di alt. in una col.: Annunci commerciali L. 150 (festivi 180), Annunci finanz. e legali L. 180. Necrologie L. 90 (diritto fisso per adesione L. 900). Nella cronaca e Spett. L. 300 (festivi 360) in linea. Pubblic. econom.: vedere rubrica. Pagamento anticipato. — Il giornale si riserva il diritto di rifiutare qualsiasi inserzione. — ABBONAMENTI (conto corrente postale n. 2/1360): Italia anno L. 3700, semestre L. 1900, trimestre L. 1000. - Estero: anno L. 6500, semestre L. 3640, trimestre L. 1460. — Copia arretrata: prezzo doppio

Nell'anniversario della Conciliazione

Un'ora di colloquio tra il Papa e De Gasperi

Dopo l'udienza pontificia il presidente del Consiglio è sceso nella Basilica vaticana a rendere omaggio alla tomba di Pio XI - La visita restituita al Viminale da mons. Montini, della segreteria di Stato, accompagnato da mons. Tardini

Roma, venerdì sera.

Nell'anniversario del Concordato fra lo Stato italiano e la Santa Sede, il presidente del Consiglio on. De Gasperi si è recato a fare visita ufficiale al Pontefice.

Da diversi giorni in Vaticano fervevano i preparativi per approntare il solenne cerimoniale, che è stato, come sempre, curato nei minimi particolari.

Il corteo delle macchine

Il preludio della solenne visita odierna si era avuto ieri sera con la consegna, da parte di un messo della Segreteria di Stato, al capo di gabinetto dell'on. De Gasperi della Gran Croce dell'Ordine Piano destinata al Presidente. Anche agli altri personaggi che hanno preso parte alla cerimonia sono state consegnate alcune onorificenze.

Alle 8,40 le quattro macchine del corteo presidenziale hanno lasciato il Viminale. In esse avevano preso posto l'on. De Gasperi, il capo di gabinetto della Presidenza del Consiglio, prefetto Miraglia, il sottosegretario alla Presidenza, on. Andreotti, il capo della segreteria del Presidente dottor Bartolotta, l'Ambasciatore d'Italia presso la Santa Sede, Lupi di Soragna, il comm. Alì segretario generale dell'Ambasciata, l'ambasciatore Taliani, capo del cerimoniale del Ministero degli Affari Esteri, e il dottor De Marchis, consigliere di legazione della Scuola Camerlenghi.

De Gasperi portava l'onorificenza della Gran Croce dell'Ordine Piano, l'on. Andreotti quella della Gran Croce dell'Ordine di S. Silvestro.

Alle 8,45 il corteo delle macchine, dopo avere attraversato le vie centrali della città, ha fatto il suo ingresso nel cortile di San Damaso di fianco alle pensiline dove un plotone della Guardia Palatina d'onore presentava le armi. Un monsignore Cameriere Segreto Partecipante con alcuni Camerieri Segreti e d'Onore di Spada e Cappa si sono fatti incontro al presidente ed agli altri personaggi del seguito, scortandoli fino all'ingresso del palazzo pontificio: completavano il corteo quattro palafrenieri con il sottodecano di sala, due bussolanti e quattro guardie svizzere.

Sulla soglia della Sala Clementina attendeva il Presidente del Consiglio il Primo Cameriere Segreto Partecipante, in funzione di Maestro di Camera di Sua Santità.

Erano anche presenti monsignori, scorrili, un monsignore Cameriere Segreto Partecipante, il Foriere Maggiore dei SS. PP. AA., il Cavaliere Maggiore di Sua Santità, il Sovrintendente Generale delle Poste Pontificie, i latori della Rosa d'Oro, il segretario di Ambasciata, l'Esente aiutante Maggiore della Guardia Nobile, il comandante della Guardia Svizzera.

Procedendo sulla varia e sontuosa sala dell'appartamento pontificio, il Presidente del Consiglio, nell'anticamera segreta del Pontefice, si è incontrato con l'Elemosiniere Segreto di Sua Santità e con i dignitari di servizio di settimana.

L'incontro

Alle 9,5 l'on. De Gasperi è stato introdotto alla presenza del Pontefice dal Cameriere Segreto Partecipante, e l'incontro fusione di Maestro di Camera, che l'ha annunciato a alta voce.

L'incontro, che si è svolto nella biblioteca privata del Pontefice, è durato esattamente cinquantacinque minuti. Non si conoscono ancora i particolari del colloquio, ma dalle prime indiscrezioni sembra che argomento principale di esso siano state le relazioni tra democrazia cristiana ed Azione Cattolica, problema che fu discusso ampiamente dall'ultima assemblea organizzativa della democrazia cristiana.

Il Presidente del Consiglio avrebbe fatto presente al Pontefice l'opportunità che i cattolici italiani non si dividano in partiti, ma restino uniti a fronteggiare il pericolo comunista. De Gasperi ha inoltre espresso a Pio XII il suo rincrescimento e dolore per la condanna del cardinale Mindszenty, osservando che si è colpito nel Primate d'Ungheria un alfiere dell'indipendenza magiara e della libertà religiosa.

Il Papa, visibilmente commosso, si è dichiarato sicuro che sotto la cappa del reciso fiammeggerà sempre la porpora cardinalizia, simbolo e esaltazione del sacrificio cristiano di ogni tempo.

Al termine del colloquio privato sono stati introdotti nella biblioteca i personaggi del seguito del Presidente del Consiglio, il quale li ha presentati al Pontefice.

Il Santo Padre ha pronunciato brevi parole, prendendo lo spunto dalla ricorrenza del giorno, per rilevare i vantaggi che alla Chiesa ed allo Stato sono derivati dalla Conciliazione. Egli ha rilevato come il Concordato abbia risolto e eliminato definitivamente la «questione romana».

Il Pontefice ha detto come vent'anni sia fa esso trasformato in realtà quello che fu il sogno dei migliori italiani da Vittorio Emanuele II a Cavour a Crispi. L'unità d'Italia fu veramente compiuta perchè divenne anche unità spirituale assoluta, senza restrizioni e senza restrittori.

Successivamente il Presidente del Consiglio, congedandosi dal Pontefice, è passato nella Sala San Giovanni, dove erano a attenderlo il sostituto della Segreteria di Stato ed altre eminenti personalità ecclesiastiche. Gli ospiti sono scesi quindi per la Scala Nobile nella prima loggia e, attraversando la Sala Giulia, Ducale e Regia, per la Scala Regia sono entrati nel portico della Basilica Vaticana.

Qui il Presidente del Consiglio, accompagnato da una commissione del Santo Capitolo, ha fatto una breve visita alla Cappella del SS. Sacramento, all'Altare della Madonna e a quello della Confessione.

Quindi l'on. De Gasperi è sceso a visitare la tomba di Pio XI. Per l'occasione erano stati nei giorni scorsi accelerati i lavori di sistemazione della tomba che, come è noto, si trova sotto il pavimento della Basilica.

L'on. De Gasperi si è trattenuto alcuni minuti in devoto raccoglimento e ha deposto una corona verde.

Poi il Presidente del Consiglio e il seguito hanno lasciato la Basilica, salutati ed ossequiati dai dignitari pontifici.

Al Viminale

Poco prima di mezzogiorno, monsignor Montini, sostituto alla Segreteria di Stato, accompagnato da mons. Tardini della stessa segreteria, hanno restituito la visita al Viminale. Gli ospiti sono stati ricevuti dal Capo Gabinetto della Presidenza, prefetto Miraglia, che li ha introdotti dal Presidente del Consiglio, il quale a sua volta, terminato il colloquio durato pochissimi minuti, ha presentato gli stessi personaggi del seguito che lo hanno accompagnato in Vaticano.

Il significato che l'odierna visita potrà avere per la politica cattolica italiana è messo in rilievo e commentata dai circoli politici della capitale. Da più parti si è giunti a vedere nel colloquio fra De Gasperi e il Papa una specie di prova d'appello per i rapporti fra Democrazia Cristiana e Azione Cattolica.

Si osserva però che, se della cosa si è parlato nel colloquio, lo si è fatto in modo superficiale. Tali questioni sono difatti di competenza della Segreteria e non delle udienze ufficiali.

Nell'incontro di oggi, come in quello recente di Pio XII con il Presidente della Repubblica, è, su ogni altra cosa, la conferma di un grande fatto storico, vitale, foriero di benefici sviluppi per la nazione italiana.

Piero Poggio

L'arrivo di De Gasperi in Vaticano. (Telefoto)

Lancio di razzi sperimentali nel New Mexico. Questo che ha appena lasciato la terra è lungo m. 3,50, ha 50 cm. di diametro, vola a velocità supersonica e raggiunge i 16 chilometri d'altezza.

Dopo quattordici giorni di ricerche

CATTURATI gli assassini di Milano

La soppressione del Ghisalberti e del Massaza ordita da una misteriosa organizzazione - La confessione dei sicari

Milano, venerdì sera.

Mentre sembrava che ogni speranza fosse svanita, gli autori dei due efferati delitti di via Lomazzo e di piazzale Leonardo da Vinci sono stati scoperti e catturati. Uno dei due ha reso ampia confessione.

Sono passati quattordici giorni. Quattordici giorni di ricerche accanite, di indagini incessanti, tra corsi e ricorsi i quali i carabinieri della tenenza di via Moscova hanno cinto una nuova battaglia. Luce completa, dunque, è stata fatta su due truci fatti di sangue che avevano suscitato la più viva indignazione.

Il Ghisalberti è stato ucciso dall'ex partigiano garibaldino Biagio Trinchieri, detto Marco Savion, di Giovanni e di Maria Amarin, nato a Valley Saint Andrè (Aosta), appartenente alla sezione comunista «Curiel». Egli stesso sparò contro il Ghisalberti. Con lui, nel taxi, vi era il complice Paolo Finardi, detto Pappetta, di Antonio e di Margherita Bosco, nato e residente a Costa Rezzone (Bergamo), ex partigiano garibaldino pure lui.

Il Trinchieri e il Finardi hanno poi partecipato all'assassinio del dott. Massaza, assieme con un terzo complice che i carabinieri hanno già identificato e che da stamane stanno attivamente ricercando.

L'arresto, che corona una lunga e tenace opera dei carabinieri, i quali hanno così assicurato alla giustizia i colpevoli del duplice efferato assassinio ordito da una medesima criminosa organizzazione che si cela nell'ombra e che arma la mano dei sicari, è stato appreso con grande soddisfazione dalla cittadinanza.

Mentre il Finardi si ostina nel silenzio, il Trinchieri ha confessato la sua partecipazione tanto all'uccisione di Felice Ghisalberti, avvenuta nella tragica giornata del 27 gennaio, quanto a quella del dottor commercialista Leonardo Massaza, sulla soglia della sua abitazione in Piazza Leonardo da Vinci, la sera.

Il Trinchieri ha ammesso di essere stato l'esecutore materiale, cioè colui che dal finestrino del taxi, sul quale si trovava in compagnia del Finardi, prese di mira il giovane Ghisalberti, e che successivamente, accolto a bordo dell'automobile pubblica, strada facendo, il terzo individuo, si presentò alla casa del Massaza.

Chi è questo terzo complice? Per ora non è dato saperlo, ma sulla sua figura già sono stati raccolti concreti elementi.

Il Trinchieri è un giovanotto mingherlino, sui 27 anni, dai capelli castani, dai baffetti all'americana e indossante un giubbone di cuoio recante all'altezza della tasca destra quattro fori rivelati di recente, che potrebbero essere prodotti da proiettili di una rivoltella sparati con la stessa nella tasca. Egli sarebbe pregiudicato per reati comuni ed avrebbe agito per mandato ricevuto.

Fino allo scorso sabato i carabinieri avevano operato soltanto attraverso una serie di supposizioni che sono state segretamente controllate. Molta cura è stata posta nell'evitare che delle indiscrezioni compromettessero il corso ulteriore delle investigazioni.

Nessun fermo era stato operato fino a sabato, appunto per non dare l'allarme fra i responsabili del crimine. Fu a mezzogiorno dello stesso sabato che ebbero inizio le operazioni vere e proprie. I carabinieri della seconda di poli-

Il dott. Leonardo Massaza

zia giudiziaria hanno fatto una sortita in massa, hanno proceduto al fermo di parecchie persone fra le quali alcuni pregiudicati. Sembra che fra questi vi siano anche due ingegneri.

Le ricerche sono continuate da allora giorno e notte senza sosta, e l'operazione più importante si è svolta nella mattinata di ieri, poco prima di mezzogiorno, in un caffè di via Armorari, a dieci passi dalla Sala Stampa dei giornalisti.

Il locale si trova quasi di fronte alla Banca d'Italia; ad un tavolo era seduto un giovane intento a scrivere una lettera. I militi hanno fatto irruzione nel caffè e hanno tratto in arresto l'individuo che è appunto il Trinchieri. Costui, condotto in caserma, è stato sottoposto a stringenti interrogatori al termine dei quali ha finito per confessarsi autore del-l'uccisione del Ghisalberti e compartecipe dell'omicidio del dott. Massaza, facendo poi il nome del Finardi quale complice.

I carabinieri non hanno ancora precisato i particolari che si riferiscono ai moventi dei due delitti ma non è difficile indovinarli.

Come è noto il Ghisalberti era stato processato in Assise sotto l'accusa di avere partecipato all'uccisione di Eugenio Curiel, il fondatore del Fronte della gioventù e direttore dell'Unità clandestina. Ma il giovane aveva potuto dimostrare la propria innocenza ed era stato assolto.

L'appartenenza dell'assassino alla sezione comunista Curiel spiega chiaramente i motivi che lo hanno spinto a sopprimere il Ghisalberti. È evidente che il Trinchieri, e soprattutto chi ha armato la sua mano, non avevano perdonato fede alla sentenza dell'Assise straordinaria. Il Ghisalberti era stato pertanto condannato da una specie di «tribunale illegale» e giustiziato. Ancora molti chiari sono i motivi che hanno spinto a tre a sopprimere il Massaza, ma anche in questo caso il trattò di un delitto politico; fra poche ore anche questo particolare sarà certamente chiarito.

Stamattina i carabinieri della stessa squadra di polizia giudiziaria della Compagnia interna sono usciti al completo vestiti in borghese, alla caccia del terzo complice. Gli stessi carabinieri si quali, riferiamo, in l'elogio incondizionato non soltanto dei milanesi ma di tutta la Nazione, hanno dichiarato che loro piena sarà fatta entro breve tempo sui due assassini.

Colpo di scena al processo Pessina

Perugia, venerdì sera.

È continuata stamane la lettura dei testi al processo Pessina.

Per evidente deposizione falsa e dopo essere stata messa a confronto con i testi Negri Renzo e Bergamini Evarisio con i quali vi è stato un movimentatissimo battibecco, il Procuratore generale Maffioli ha chiesto l'arresto della teste Farina Norina che è stato eseguito subito.

Possibile armistizio nella guerra fredda

Stalin revocherà il blocco di Berlino?

Sintomatica informazione di una agenzia francese - Il Cremlino vorrebbe dimostrare l'inutilità del patto atlantico e riaprire le frontiere commerciali fra Oriente e Occidente

PARIGI, venerdì sera.

Il corrispondente dell'agenzia A.F.P. da Washington comunica, in un dispaccio della notte, che in ambienti ben informati della capitale americana si attende una nuova iniziativa comunista di Stalin.

In quei circoli competenti, infatti, non si esclude, malgrado l'atteggiamento americano nei confronti del prossimo Ministro ly, malgrado la rivalità russo-americana e propositi della Norvegia e malgrado il rigetto delle proposte avanzate tramite Kingsbury Smith dal generalissimo Stalin, che possa verificarsi un nuovo gesto sovietico in favore di una distensione effettiva.

Il gesto di Stalin dovrebbe avere come scopo, nelle intenzioni dei dirigenti sovietici, già di dimostrare all'Europa ed al mondo l'inutilità del patto atlantico, suggerito dal desiderio di pace della Russia, ciò di provocare un miglioramento delle relazioni comprensibili tra l'Europa orientale ed occidentale. Secondo quei circoli, non si esclude che il prossimo gesto del Cremlino consista nella ripresa del blocco di Berlino.

Il sottolineare però che, prima di prendere tale decisione, il governo sovietico vorrebbe ad assicurarsi che essa non venga interpretata come un segno di debolezza, ma al contrario come una prova del suo sincero desiderio di porre fine alla guerra fredda in Europa e nell'Estremo Oriente.

Assai comprensibile, a questo proposito, la notizia proveniente da ambienti vicini al ministero della Difesa americana, secondo cui — in caso di guerra — gli Stati Uniti abbandonerebbero il Giappone e impostarebbero la difesa del Pacifico sulle basi di Okinawa, delle Filippine e di Formosa. A questa conclusione i tecnici americani sarebbero giunti dopo la visita del ministro della Guerra, Kenneth Royall, nelle isole giapponesi; la loro difesa è apparsa, a quanto si dice, troppo onerosa e troppo poco redditizia sia nel caso che scoppiasse in guerra simultaneamente la Russia sovietica e la Cina russa.

Lange da Truman

Difficoltà del Congresso agli impegni militari atlantici

New York, venerdì sera.

L'attacco al Patto Atlantico ed il programma di riarmo occidentale, portato nei giorni scorsi in seno all'O.N.U. dalla delegazione sovietica, si è già esaurito. Mentre il Consiglio di Sicurezza non ha ancora preso in esame, ciò che difficilmente farà, la condanna dell'alleanza atlantica, lo stesso Consiglio ha respinto ieri sera una mozione sovietica, con la quale si chiedeva che venisse posto un limite di tempo per la riduzione degli armamenti da parte dei «cinque grandi», che venisse presentato un inventario delle bombe atomiche e che venisse vietato subito l'impiego delle bombe nucleari.

L'iniziativa russa aveva avuto fin dal primo momento un aspetto nettamente propagandistico; la vera azione diplomatica si esercita tuttora, come è noto, nei confronti dei Paesi Scandinavi per tenerli lontani dall'alleanza atlantica.

Il Ministro degli Esteri norvegese ripartirà domani per Oslo, recando elementi definitivi di giudizio, se non una decisione finale in merito all'adesione del suo paese. Oggi Lange sarà ricevuto a mezzogiorno (ora locale) dal Presidente Truman; nel pomeriggio visiterà ancora una volta il Dipartimento di Stato e forse conferirà nuovamente con i leaders del Congresso. Nel suo viaggio di ritorno, il ministro si fermerà a Londra per vedere Bevin; qui non si esclude che il Foreign Office possa tentare, con possibilità di successo, una mediazione fra i Paesi Scandinavi, tuttora assai isolati nelle relazioni di fronte all'alleanza occidentale.

Senza voler anticipare quanto verrà reso noto alla fine della missione di Lange, si può affermare che il ministro norvegese riporta una pessima impressione dalle discussioni fra Dipartimento di Stato e Congresso in merito agli impegni del patto. È noto che i «cinque» di Bruxelles avevano chiesto una garanzia militare automatica in caso di aggressione; il rappresentante norvegese, per di più, aveva chiesto a Washington una specie di garanzia intermedia fra l'adesione al patto e l'entrata in vigore dell'alleanza stessa.

Ora il Senato americano, fedele alla lettera della Costituzione, respinge qualsiasi formulazione di impegno militare e chiede che l'assistenza automatica agli alleati aggrediti, nelle clausole dell'alleanza, non vada oltre mozioni tali da non impegnare l'America ad entrare aprioristicamente in guerra.

Trentaquattro sacerdoti arrestati in Polonia

Dignitari evangelici accusati di complotto in Bulgaria

Londra, venerdì sera.

Mentre si attendono da Vienna nuove rivelazioni sugli sviluppi del processo di Budapest, e soprattutto sulle parziali confessioni degli imputati, dalla pubblicazione dei documenti che il cancelliere del tribunale ungherese portò a Vienna, si ha l'impressione che in tutta l'Europa orientale sia in corso una vasta azione di polizia contro l'opposizione.

Da fonti abitualmente bene informate si ha che trentaquattro preti cattolici della Polonia meridionale sono stati tratti in arresto per aver dato lettura della lettera pastorale di mons. Stanislao Adamski.

In questa lettera il prelato accusava il governo polacco di aver proibito l'insegnamento religioso nelle scuole e di aver ordinato di togliere i Crocifissi dalle aule scolastiche.

Il ministro polacco della Sicurezza Radkiewicz ha dichiarato ieri al Parlamento che il complotto per uccidere il presidente ed i membri del gabinetto polacco è stato finanziato con dollari e sterline e diretto da centri stranieri.

In Bulgaria è stato ufficialmente annunciato che quindici ministri del Consiglio supremo delle Chiese evangeliche sono stati arrestati ed accusati di spionaggio, attività borsanarie ed altri crimini contro lo Stato. Il governo ha precisato che gli ecclesiastici incriminati svolgevano attività spionistica in favore degli Stati Uniti e della Gran Bretagna.

Felice Ghisalberti

UNA ORRIBILE SCIAGURA

Quattro fratellini morti carbonizzati

Rovigo, venerdì sera.

Un'orribile disgrazia è avvenuta la scorsa notte a Retinella di Lorso. In un incendio, di cui non si sono ancora ben precisate le cause, quattro bambini sono morti asfissiati.

Ieri sera la moglie di Antonio Siviero, un bracciante del luogo, dopo aver messo a letto i quattro figlioletti, che dormivano tutti in una stanza, si recava presso una famiglia vicina; di casa si allontanava pure il Siviero. Verso la mezzanotte la donna ritornava a casa e trovava i locali pieni di fumo proveniente dalla stanza dei bambini. In preda al terrore, alla gridava al soccorso; accorsa gente, e penetrati nella camera dei bambini, a tutti si offriva un orribile spettacolo; i quattro bimbi giacevano semicarbonizzati nei loro letti.

I primi accertamenti fanno supporre che il più grandicello dei quattro ragazzi, il quale non aveva ancora sette anni (il più piccolo contava appena sette mesi) sentendo freddo abbia acceso un po' di fuoco e quindi al sia addormentato accanto ai fratellini. Il fuoco di poi si sarebbe propagato ai mobili. Altra ipotesi che si fa è quella che il ragazzo, per tranquillizzare i fratelli impauriti dal buio, abbia acceso una candela e questa sia quindi caduta incendiando la camera.

Muore dal dolore mentre la moglie va all'ospedale

Genova, venerdì sera.

Un pietoso incidente è accaduto ieri in via Pometto. Verso mezzanotte la cinquantaquattrenne Pantalea Antonacci veniva colta da improvvisi dolori viscerali per cui il marito Francesco Cappa, ex-vigile urbano, decideva di trasportarla all'ospedale per un eventuale intervento chirurgico.

Chiamata un'autoambulanza, veniva effettuato il trasporto della donna ma, non appena questa si era allontanata, il Cappa si abbatteva a terra colpito da malore e poco dopo decedeva senza che i presenti potessero portargli aiuto. Un medico intervenuto ha dichiarato che la morte dell'ex-vigile era dovuta a paralisi cardiaca probabilmente provocata dal dolore per le condizioni di salute della consorte.

L'8 maggio ad Asti il palio di San Secondo

Asti, venerdì sera.

Pare ormai certo che il palio di San Secondo quest'anno si correrà. Sarebbe stata prescelta, per tale manifestazione, la data dell'8 maggio.

L'urto fra Romita e i fusionisti

Dichiarazioni del senatore piemontese - Un passo della C. G. I. L. per la scala mobile - Presto sarebbero discusse le leggi sullo sciopero

Roma, venerdì sera.

Dopo la vivacissima seduta a Montecitorio sulla «non collaborazione», una notizia di fonte ufficiosa afferma che, nell'entrante settimana, il Governo «sarebbe deciso ad affrontare, nei limiti di sua competenza e pur senza interferire fra organizzazioni operaie e padronali, un problema che investe tutta l'economia della Nazione. Spetterà poi alle Camere di esprimersi in modo definitivo perchè necessità sociali ed economiche trovino, in precise disposizioni di legge, il loro equo e razionale contemperamento».

E' facile scorgere in queste parole di tono assai generico l'annunzio delle leggi regolatrici del diritto di sciopero, le quali, pur non ledendo alcuna libertà dei lavoratori, dovranno sostenere una materia che, nelle mani di agitatori professionali e per scopi politici più o meno confessati o confessabili, minaccia la rinascente economia nazionale.

La notizia della richiesta espulsione di Romita dal P.S.L.I., da parte dei socialisti bolognesi, ha richiamato l'attenzione degli ambienti politici sugli autonomisti ancora in seno al partito socialista, i cui rapporti con i fusionisti rischiano di entrare in una nuova crisi.

Romita, interrogato sulla richiesta dei compagni bolognesi, ha posto le cose nei suoi veri termini: «Per quel che mi riguarda — ha detto il senatore piemontese — non chiedo l'espulsione di nessuno, perchè non intendo seguire l'esempio dei miei avversari. Vi è un problema di fondo che consiste nella formulazione di un programma politico da parte del congresso del partito e che permetterà a ognuno di stabilire la propria posizione di fronte al partito».

Ma forse, le polemiche in casa dei fusionisti non si fermeranno qui. Da molte parti si chiede con insistenza la convocazione del congresso ed è probabile che esso possa venire in primavera.

Ieri sono tornati a riunirsi i gruppi parlamentari e la direzione del P.S.L.I. E' stata esaminata in particolar modo la crisi municipale di Milano ed è stato deciso che i rappresentanti del partito prendano una decisa posizione per evitare la nomina di un commissario prefettizio.

Vigorelli ha poi illustrato la sua attività al Sottosegretariato per le pensioni di guerra, ma ogni decisione sulla nomina del suo successore è stata rinviata ad oggi. Comunque, la scelta quasi certamente cadrà sull'on. Chiaramello.

Il gruppo parlamentare democristiano, riunitosi ieri sera, ha ascoltato la relazione del ministro Fanfani sull'ormai famoso progetto che porta il suo nome e che è stato ieri definitivamente approvato dalla commissione del Lavoro e verrà presto in discussione dinanzi all'assemblea.

Oggi il gruppo democristiano tornerà a riunirsi per continuare la discussione sulla riforma dei contratti agrari.

Il ministro Segni difenderà il suo progetto dinanzi ai suoi stessi colleghi che, per buona parte, lo osteggiano.

Lo stesso ministro Fanfani è stato ricevuto da De Gasperi al quale ha riferito sullo stato dei lavori per la riforma sociale.

Il Presidente del Consiglio ha avuto anche un colloquio con il ministro Giovannini sulla questione degli statali per esaminare le proposte della C.G.I.L. di portare da 43 a 70 miliardi gli stanziamenti per gli aumenti ai dipendenti pubblici.

Sull'accettazione di tale proposta avrà valore determinante il parere della commissione per le Finanze e Tesoro, dato che il maggior onere dovrebbe essere coperto con una rivalutazione delle entrate.

Un passo della C.G.I.L. è stato fatto verso la Confindustria per addivenire a un accordo sulla scala mobile. Tra le proposte vi è quella di abolire l'indice nazionale e di adottare piuttosto un indice regionale ed è probabile che su questa base si possa raggiungere un accordo.

Le agitazioni frattanto continuano e si allargano sempre più.

Le "confessioni artificiali" sono scientificamente possibili

Sotto l'influsso dell'Aprital o dell'Ampedanina, l'imputato si trasforma in docile accusatore di se stesso

Dal nostro corrispondente

Parigi, venerdì sera.

Il mondo occidentale è insorto con unanimità contro il verdetto di Budapest, ma è stato pure impressionato dalle confessioni del cardinale. Che cosa nascondono quelle confessioni? La risposta è data dalla medicina; ed il prof. Jean Delay conferma stamane sul *Figaro* che le confessioni artificiali sono possibili.

La fame, il sonno, le sofferenze fisiche e morali possono spezzare la resistenza dell'individuo costringendolo a parlare. Nei soggetti nervosi certi procedimenti barbari possono anche provocare una depressione analoga con tutto il corteo di atti di accusa più o meno gratuiti; intensificando certi metodi, si può fare di un individuo malinconico un automa che si accusa di colpe non commesse, si considera il capro espiatorio responsabile dei delitti della comunità e invoca il castigo e la morte.

E' provato dalla medicina che le confessioni di un imputato possono essere non solo provocate, ma artificiali. Impiegando certi prodotti chimici, si riesce insomma a fare di una persona sana, un maniaco suggestionato, il quale confessa colpe immaginarie.

Così, ad esempio, con iniezioni endovenose di agenti della narcoanalisi. Una iniezione di barbiturici sodici o di *Aprital*, sodico, o anche di *Pentotal*, riesce a provocare un stato di ipnosi che aumenta la ricettività di un soggetto in proporzioni tali che il medico la tiene completamente sotto la propria influenza.

L'ultima scoperta della scienza in Francia, la *Ampedanina*, trattata in una determinata misura, crea uno choc psichico di grande potenza, con risultati diversi se associata con l'etere, o con la morfina, o con altri stupefacenti.

Quei prodotti vengono impiegati in Francia dagli psichiatri per guarire certe malattie, ma gli ambienti medici parigini insorgono all'idea che una polizia possa impiegarli per «preparare» un imputato e farne una specie di automa, che sul banco degli accusati risponde umilmente alle domande su un tono informe di contrizione, poco conforme al proprio carattere, ma conforme invece a ciò che gli rimprovera il tribunale.

L. Mannucci

CRONACA CITTADINA

A Torre dell'Eremo

Riformare il riformatorio

I giornali parlano spesso di chiacchiere sui penitenziari e sulle carceri giudiziarie; raramente si è toccato l'argomento dei riformatori di minorenni non meno importante dei precedenti.

Anziché sorvolare, una giovane e valente dottoressa, la cui modestia l'ha spinta a pregarci di non nominarla, che da tempo studia la questione dei riformatori, oltreché nella pur rara letteratura, attraverso la esperienza di visite alle Case di correzione, ha avuto un'idea concreta per attuare quella che essa chiama «la riforma del riformatorio», capitare i minorenni corrigendi, anziché in lugubri edifici simili a prigioni, in un ameno e salutio soggiorno campestre ed educarli più con la comprensione, la bontà, lo spirito d'iniziativa e responsabilità individuale che non con la durezza di un regolamento da casa di pena. E, passando dall'idea ai fatti, ha già ottenuto la concessione dello stabile della Torre dell'Eremo nella ridente collina, adibito fino allo scorso agosto a Colonia infantile estiva.

Siamo stati oggi a visitare la località, accompagnati dalla dottoressa stessa che dirigerà il nuovo istituto e dal incaricato delegato da S. Em. il Cardinale a curare l'assistenza.

Il modesto edificio che fa corpo con la Torre dell'Eremo, dispone di quattro vani a terreno ed altrettanti al primo piano, fra i quali una spaziosa camerata capace di dodotto letti e due cameette sovrapposte, oltre alla cucina, locali e locali igienici. Il tutto ben tenuto. Le mura della retonda torre circoscrivono la raccolta cappella e stanno dall'edificio principale a la palestra.

A tutt'oggi, in uno dei locali a terreno ha sede una classe elementare dipendente dal comune di Pecetto che per contratto affittò a giugno.

Diciannotte giornate di terreno coltivabile — in parte già annualmente coltivato a grano — e alberato ad alberi a piante da frutta, circondano la casa situata sul crinale della collina da cui si gode un due versanti un panorama stupendo. I giovani ospiti, pur compresi fra i cinque e gli undici anni, avranno modo così di apprendere sui primi rudimenti dell'agricoltura l'amore al lavoro ed il rispetto della proprietà. Da ricordare la donazione di una mucca e di una ventina di galline da cortile.

Il Governo, sensibile al fine altamente morale dell'Opera, ha assicurato un'assistenza finanziaria a carattere continuativo. Per il personale non è previsto stipendio. A tale lacuna supplisce, per quanto riguarda la direttrice, il cappellano e le suore, il loro spirito di abnegazione. Il problema sorge nei confronti del personale insegnante, assistente e di servizio.

Inoltre manca l'acqua potabile (finora il rifornimento idrico arriva da Torino in autobotte a riformire la cisterna dello scantinato), ma imporrà economie successive e crea preoccupazioni per quando si tratterà di provvedere alle necessità di 25-30 bambini, personale, animali, coltivare agricole. Manca l'arredamento in tutte le sue varietà, manca il gas, il riscaldamento, i bagni.

La Direzione ha ricevuto dalla generosità dei privati e dalla Ring. Da Rossi, direttore della «Microtecnica» un apparecchio da proiezione cinematografica. Purtroppo le offerte non assicurano la vita dell'istituto.

D'altronde questa iniziativa improntata a mentalità da pionieri, ci sembra la miglior via percorsa per il problema della rieducazione dei minorenni traviati e tale da suscitare anche altrove il sorgere di analoghi istituti.

Un giorno la dottoressa parlò della sua idea ai ragazzi di un riformatorio. Uno dei piccoli le disse: — Però non chiami la sua "Casa" con lo stesso nome di questo. Se no, quando usciremo, la gente dirà che veniamo dalla "Casa di correzione" e non troveremo lavoro.

Un'altra volta un ricoverato di cinque o sei anni di un altro riformatorio le corse incontro con un sorriso trionfante. Assicuratosi di non esser visto da altri, cavò di tasca alcune lire che le diede: — Le ho rubate proprio io, da solo, per la sua "Casa".

Alla porta della signora Margherita Santos, «mamma balia» di borgo San Paolo, bussò una donna sconosciuta che depose un piccolo di appena otto giorni. «Si chiama Gianfranco — disse — può tenermelo? ». Ora Gianfranco ha 18 mesi e aspetta ancora sua madre, almeno per evitare d'essere staccato dalla balia e ricoverato in un istituto d'Hadiso. (Foto Moisio)

Due aggressioni su una strada di campagna

Banditi in agguato rapinano quattro persone

Le vittime vengono portate in una casa isolata e abbandonate con mani e polsi legati

La zona di Mercenasco è in allarme. Ieri sera, infatti, quattro persone che si trovavano a bordo di due automobili sono state rapinate da alcuni malfattori che in breve spazio di tempo hanno commesso, nella stessa zona, una doppia rapina. Da domenica tutte le stazioni dei carabinieri della regione hanno iniziato la ricerca, ma finora, a questa ora, senza alcun risultato.

La doppia «colpa» è avvenuta ieri sera, attorno alle 20, fra la stazione di Mercenasco, sulla linea Ivrea-Ceres, ed il paese. Questo è situato a tre chilometri dalla ferrovia, su una altura; fra la stazione ed il paese corre una strada a frequenti curve, da cui si stacca ad un certo punto una mulattiera, una stradicciola stretta e malagevole, ma assai più breve della via maestra. Qui, ad un gomito, si appostarono i banditi.

Le prime vittime furono due studenti, certi Mantovani, che ritornavano dal lavoro, diretti verso casa. Di fronte a loro, nella oscurità fitta, sbucarono i fuggiti, intimando l'alto là. Erano entrambi mascherati con un pesante passamontagna grigio, di lana, che copriva la fronte e la parte inferiore del viso, lasciando scoperti solo occhi e naso; l'uno impugnava una grossa pistola a tamburo, l'altro un pugnale. L'aggressione fu tanto inattesa che i Mantovani non poterono né reggire né fuggire. Furono sottratti, trascinati in una ostacolata abbandonata presso la strada, di proprietà di certo Campagnolo.

I due rapinatori agirono rapidamente, scambiandosi brevi, concitate frasi; uno dei sequestrò che il denaro per forestieri. Gli sconosciuti furono immediatamente legati mani e piedi e bottati in un angolo, sul terreno. Una rapida perquisizione ai loro abiti rivelò che il bottino era piuttosto magro: poche centinaia di lire. Uno dei Mantovani, che teneva al portafoglio, fu colpito a calci e pugni e minacciato con queste parole: «Sappiamo che sei stato un capo partigiano. Fra poco ti cominceremo per la festa!». Poi, intimiditi dal primo, inutile scampato, i banditi tornarono sulla strada, a tendere un altro «colpo».

Passarono quasi venti minuti e venne la seconda vittima, sopravvenne due altre persone. Erano un noto commerciante di pesci e la sua giovane fidanzata. La scena di poco prima si rinnovò. Anche i due sventurati vennero aggrediti a pistola spogliati e sottratti loro i denari nella autopassata. Qui furono depredati di ogni loro avere; alla giovane vennero tolti un anello, un orologio, alcuni oggetti preziosi; al commerciante il giubbotto di pelle, l'orologio d'oro, il portafogli con duemila lire. Poi avvenne la stessa cosa: legati mani e piedi ed imbavagliati. I banditi parlottarono ancora qualche tempo fra di loro, e furono intesi chiaramente progettare ancora rapine; poi presero l'automobile ed un camion lontano con un balzo, furono alla porta, sparirono nelle tenebre.

Nella casetta abbandonata rimasero i quattro, stesi ai sassi l'uno accanto all'altro, nelle condizioni di non poter muoversi né parlare. Trascorsero così quasi un'ora, sempre in mezzo al vivo tormento di vedere rispuntare i malviventi, poi, rassicurati, uno dei Mantovani scuotendo e dimenandi, a contorsioni fino a che riuscì a liberare una mano. Vi trovò anche gli altri furetti (tutti e tre sono ancora privi di sensi), con un certo sforzo, per di gran corsa saltarono Mercenasco Vecchio e chiamarono i carabinieri.

Il fatto ha destato nella zona grande impressione. Le ricerche iniziate stamane non hanno per ora approdato a risultati: oggi è in corso una grande battuta nella boscaglia, mentre altri ignoti si stanno di certo in un primo tempo verso Mercenasco da ferrovia.

Si serviva di ragazzi per compiere truffe

Agenti della nostra questura hanno arrestato, su segnalazione della polizia di Genova, tale Angelo Russoni, sfuggendo a ricerche per truffa. Pare anzi che egli si servisse per i suoi raggiri di ragazzi minorenni di età inferiore ai dodici anni.

Il caso Marelli a Casale

Forse in giornata sensazionali rivelazioni

La moglie e il figlio dell'accusato sottoposti a serrati interrogatori

Casale, venerdì sera.

Il caso Marelli non è stato ancora chiarito e i commenti la città non mancano. Sul conto della moglie dell'uccisore, fermata nella giornata di ieri in unione del figlio Emilio, corrono le più strane voci.

Se il «fermo» dei due è avvenuto alla distanza di tre mesi dal delitto vuol dire che i carabinieri devono avere avuto delle gravi prove di reità del congiunto dell'ucciso. La vittima, che era conosciutissima e stimata in tutta Casale, esercitava il commercio dei bovini ed era diventato uno dei più noti commercianti del Monferrato. Viveva in una moderna casetta in viale Principe; ma durante la stagione invernale preferiva abitare in una sua casa in corso Valentino. Appunto qui fu ucciso con due colpi di pistola sparatigli da chi conosciuto, mentre rincasava, la sera del 4 dicembre 1945.

Dopo la morte del commerciante, i carabinieri, interrogando i familiari, appresero che nessuno aveva udito i colpi di pistola, mentre i vicini di casa affermavano cosa diversa. Questo strano particolare faceva sorgere i primi sospetti sui familiari. Ma un fatto ben più grave sembra accusare ora il figlio. Infatti, una decina di giorni dopo il delitto, il giovane Marelli, che allora aveva 19 anni, presentava ai carabinieri una domanda al fine di ottenere il permesso per erigere un baile a padiglione nel suo cortile dove pochi giorni prima era stato ucciso il padre. La domanda venne respinta ed il ballo fu vietato.

Per quali motivi il figlio aveva avanzato questa richiesta? I carabinieri eseguivano un'inchiesta in merito ma questa ebbe esito infruttuoso. Si seppe poi che il ballo era stato organizzato da un gruppo di amici dei Marelli, quali, non avendo un'area disponibile per far erigere il palco, avevano chiesto all'amico Pino del suo ampio cortile di corso Valentino.

Nella stessa settimana un pauroso incendio si sviluppava nella cascina Marelli in viale Principe. Appare subito evidente che si trattava di dolo.

Le indagini svolte in merito al delitto ebbero allora esito negativo. Si pensò a lungo di omicidio a scopo politico e si affermò anche che la vittima designata non doveva essere il padre bensì il figlio avendo il giovane militato nelle formazioni repubblichine. Ora, a distanza di tre anni, l'ipotesi della vendetta politica, che allora poteva anche trovare una certa consistenza, è stata scartata come è stata scartata quella del delitto a scopo di rapina essendo stato rinvenuto il denaro.

Stamane, madre e figlio sono stati tradotti alla caserma dei carabinieri dove saranno sottoposti ad altro interrogatorio. Forse nella giornata si avranno importanti rivelazioni sulla figura e sulla partecipazione o meno al delitto dei due fermati.

C'È QUALCOSA CHE NON VA

Bollette delle luce incomplete e sperte

Dai Municipio vengono spedite in questi giorni le bollette della luce per il corrente anno. Il modo con cui esse vengono compilate e recapitate a domicilio ha provocato malcontenti e numerose proteste. Si fa notare che l'importo della luce è eccessivo e complicato se non alfine. Il contribuente non ha la soddisfazione di sapere quali sono le voci che compongono la somma. Le bollette vengono consegnate, a mezzo posta, aperte, in modo che chiunque, dalla portinaia alle dipendenze, possa controllare gli affari dell'inquilino.

Al Comune abbiamo ricevuto le proteste dei lettori. Invano. Gli uffici della maggior parte delle bollette sono state compilate, molte già spedite. Tuttavia se anche il lavoro fosse ancora da iniziare, vorrebbe subito con gli stessi difetti o manchevolezze. Queste e quelli, ci è stato dichiarato, dipendono dalla mole di lavoro da svolgere e dal numero limitato degli incaricati. E un'altr'anno? Se si cominciasse prima forse si potrebbero completare le bollette con maggior cura provvedendo anche a recapitarle chiuse.

Bollettino meteorologico

TEMPERATURA: massima 5,7; minima 0,6; ore 8 di stamane: 1,2. Umidità: 70 %. — Previsioni: Nebbie locali persistenti sul basso Piemonte e vallate alpine. Nebbie locali, varie con qualche precipitazione leggera sulla zona prealpina. Temperatura stazionaria.

3 GRANDI OPERE A RATE DI L. 500 MENSILI
per ciascuna Opera, pur'ordine e senza cambiali in banca

ENCICLOPEDIA
delle LETTERE, delle SCIENZE, delle ARTI
diretta da BERNARD VARDARO
5ª edizione
2500 pagg. (formato 18x25) - 4800 colonne - 3.500.000 lettere - 60.000 voci - 40 tavole a colori - 4000 illustrazioni - 16 cartine geografiche - Rilegatura in mezza tela e oro con sopracoperta a colori L. 5000

ENCICLOPEDIA MEDICA
PER LE FAMIGLIE E LE PERSONE COLTE
del Dott. F. CAPUANA e S. ANDUINO
ed. riveduta e ampliata
880 pagg. (formato 18x25) - 1700 colonne - 6.200.000 lettere - 1300 illustrazioni, 18 tavole anatomiche a colori - Rilegatura in mezza tela e oro L. 4000
A tutti gli acquirenti un consiglio medico gratuito per corrispondenza.

ENCICLOPEDIA SESSUALE
del Dott. A. SCHMIDT
4ª edizione illustr., con tavole fuori testo
L'Opera ricca, completa, scientificamente redatta, che risponde ad ogni quesito sulla fisiologia, l'igiene, le anomalie, le forme aberrative, e tutto ciò che concerne la vita sessuale, unica per ampiezza di notizie e chiarezza di esposizione.
312 pagg. (formato 16x24), tavole (non) testo in carta patinata, coperta a sopracoperta a colori L. 1500
Ogni Opera è venduta a rate di L. 500 mensili, pur'anticipo.
Per pagamento per contanti, sconto 10 %
Inviate l'unito tagliando, corredato dei seguenti dati ben leggibili: cognome, paternità, luogo e data di nascita, professione, indirizzo, città presso la quale intendete alla CASA EDITRICE CURCIO - Via Stalina, 45 — Roma
Ordine non-copia dell'Opera (o delle Opere):
. . . . . .
impegnandomi a pagare L. 500 all'arrivo (per Opera) e L. 500 mensili (per Opera).

Menù

Lunedì: Manzo lesato Simmenthal con insalata cuore composta.
Martedì: Lepre in salmì Simmenthal con polenta alla bergamasca.
Mercoledì: Trippe al sugo di carne bollente al naturale con parmigiano.
Giovedì: Polpe di manzo con risotto.
Venerdì: Vitello lesato con aggiunta di insalata fresca all'olio e al limone.
Sabato: Manzo lesato con aggiunta di maccheroni al burro.
Domenica: Lingua salmistrata con aggiunta di funghetti, olive, carciofini.

Ogni scatola Simmenthal è garantita a parte le intossicazioni per il suo sapore unico. Cibi sani, genuini, nutrienti, convenienti. La scatola sono di formato tascabile per due persone.
Richiedete le liste dei negozi aderenti.
S. I. SIMMENTHAL - Monza

THE HELLENIC MEDITERRANEAN Lines Co. Ltd.
LINEA CELERE per L'AUSTRALIA
Il Piroscafo di lusso passeggeri da 12.000 tons
T.S.S. CYRENIA
partirà da GENOVA il 6 MARZO 1949
PORTO SAID - ADEN - COLOMBO
FREMANTLE - MELBOURNE
Per informazioni rivolgersi ai Signori Agenti Generali per l'Italia: C. G. ATHANASSOULAS CYRENEAS SHIPPING AGENCY (Italy) Ltd. GENOVA - Via San Lorenzo, 21-4 - Telef. 24-587 - 24-587 - Telegr. UTEVS e presso tutte le Agenzie di Viaggi e Case di spedizioni.

LA QUIETE VARESE - 450 metri sul mare 45 minuti da Milano - Tel. 1828
CASA DI CURE - CONVALESCENZA - RIPOSO
malattie interne - assiduo controllo medico
regimi accuratissimi - tubercolotici e mentali esclusi
A.P. 7298 DEL 15-9-1948

CREOSINA
SCIROPPO SEDATIVO E CALMANTE
TOSSE e BRONCHITI

D.E.L.F.
Distribuzione e Noleggio FILMS
Ha il piacere di annunciare la prossima presentazione di:
RICHIAMO DEL NORD
Il più recente film di produzione DARRYL F. ZANUCK
con HENRY FONDA JOAN BENNETT

DOMANI AL LUX

OGGI al CORSO

Abbandonato presso una povera vecchia

"Mamma, dove sei?,,

La balia ha già allevato 36 creature: ora non vuole perdere l'ultima che dovrebbe essere ricoverata presso l'Istituto di via Saccarelli

Una donnetta, alta poco più di un metro, vestita proprio come di vero, con una gran crocchia di capelli bianchi e due occhi acuti come punte di spilli sul viso rugoso, lucido, simpatico a prima vista, ma profondamente nella pelle una dose «carabiniere» in questura. Per qualche attimo ha perso la sua abituale riservatezza, qualche lacrima le è scesa lungo le guance rosee e senza rughe malgrado l'età avanzata; ma ora è di nuovo tutta composta, si arrola una ciocca di capelli uscita di posto e racconta. E' una ricostruzione un po' diversa dalle solite, soprattutto per la strana figura di questa protagonista.

— Vede, commissario: nella mia vita ho avuto trentotto bambini, e non ho ancora finito...

Il commissario sobbalza, diventa la serietà, e considera con sbigottimento la vecchietta.

— Naturalmente, non sono miei figli. Nel mese mi chiamano «mamma balia» ma il mio nome è Margherita Santos. Che cosa volete, ho cominciato anni, sono vedova da un pezzo, la vita se ne va così monotona senza bimbi attorno... Così continuo anche ora la mia professione, e tengo conto di tutte le creature che ho allevato, le seguo nella vita, le aiuto, se posso, oppure loro aiutano me, se ne ho bisogno. E' una grande famiglia: trentotto figli, una mamma sola, piccolina, ho vedete, non nascondo che sono alta un metro e trenta centimetri. Ho nei figli (maschi, medici, commendatori; due sono in America e continuano a scrivermi a Natale ed a Pasqua; se ho rifiutati sei che sono con operai alla Fiat ed alla Riv. Per il mio compleanno mi vanno regalarmi un frigorifero, ma io non ho voluto. Abito in un buco, troppo stretto, al quarto piano di una casa in via Tolmino. Una volta era un alloggio discreto, due stanzone per me bastavano; poi... poi ho preso con me due gemelli senza casa, disperati. Si sono trovati bene e ci sono rimasti finora. Abbiamo una stanza per famiglia.

— I miei bimbi mi danno sempre dato preoccupazioni di tutti i generi, è vero, ma non mi era successo mai di trovarmi in un imbroglio così strano come quello che ora le racconto, se ha un po' di pazienza...

Nell'ufficio del commissario si è fatto buio, agenti sono entrati per accendere la luce, ma nessuno se ne è accorto. Incuriositi. Il lavoro è passato in secondo piano, nessuno pensa più ad andarsene. La donnetta continua, pienamente soddisfatta per la sua importanza.

— Ora ho con me Gianfranco. Ha 18 mesi, è sano, robusto, bello e fresco come una rosa. Pensate che pesa tredici chili e mezzo come un bambolotto. Ma quando mi la portò la mamma era un batuffolino strillante, di appena otto giorni. Era un giovedì sera, camminava sola, per la via, mi trovai di fronte ad una giovane donna, elegante ma un po' viziosa, che mi mise in cinta in fra le braccia, mi disse di chiamarsi Gianfranco, pagò subito cinque mensilità. Poi se ne andò senza lasciare indirizzo perché — disse — il figlio era nato da una relazione. Gianfranco mi diede dapprima molte preoccupazioni, poi si ripresse e cominciò a prendere il latte, l'orologio d'oro, il portafogli con duemila lire. Poi anch'essi furono legati mani e piedi ed imbavagliati. I banditi parlottarono ancora qualche tempo fra di loro, e furono intesi chiaramente progettare ancora rapine; poi presero l'automobile ed un camion lontano con un balzo, furono alla porta, sparirono nelle tenebre.

Nella casetta abbandonata rimasero i quattro, stesi ai sassi l'uno accanto all'altro, nelle condizioni di non poter muoversi né parlare. Trascorsero così quasi un'ora, sempre in mezzo al vivo tormento di vedere rispuntare i malviventi, poi, rassicurati, uno dei Mantovani scuotendo e dimenandi, a contorsioni fino a che riuscì a liberare una mano. Vi trovò anche gli altri furetti (tutti e tre sono ancora privi di sensi), con un certo sforzo, per di gran corsa saltarono Mercenasco Vecchio e chiamarono i carabinieri.

Il fatto ha destato nella zona grande impressione. Le ricerche iniziate stamane non hanno per ora approdato a risultati: oggi è in corso una grande battuta nella boscaglia, mentre altri ignoti si stanno di certo in un primo tempo verso Mercenasco da ferrovia.

Si serviva di ragazzi per compiere truffe

Agenti della nostra questura hanno arrestato, su segnalazione della polizia di Genova, tale Angelo Russoni, sfuggendo a ricerche per truffa. Pare anzi che egli si servisse per i suoi raggiri di ragazzi minorenni di età inferiore ai dodici anni.

Il caso Marelli a Casale

Forse in giornata sensazionali rivelazioni

La moglie e il figlio dell'accusato sottoposti a serrati interrogatori

Casale, venerdì sera.

Il caso Marelli non è stato ancora chiarito e i commenti la città non mancano. Sul conto della moglie dell'uccisore, fermata nella giornata di ieri in unione del figlio Emilio, corrono le più strane voci.

Se il «fermo» dei due è avvenuto alla distanza di tre mesi dal delitto vuol dire che i carabinieri devono avere avuto delle gravi prove di reità del congiunto dell'ucciso. La vittima, che era conosciutissima e stimata in tutta Casale, esercitava il commercio dei bovini ed era diventato uno dei più noti commercianti del Monferrato. Viveva in una moderna casetta in viale Principe; ma durante la stagione invernale preferiva abitare in una sua casa in corso Valentino. Appunto qui fu ucciso con due colpi di pistola sparatigli da chi conosciuto, mentre rincasava, la sera del 4 dicembre 1945.

Dopo la morte del commerciante, i carabinieri, interrogando i familiari, appresero che nessuno aveva udito i colpi di pistola, mentre i vicini di casa affermavano cosa diversa. Questo strano particolare faceva sorgere i primi sospetti sui familiari. Ma un fatto ben più grave sembra accusare ora il figlio. Infatti, una decina di giorni dopo il delitto, il giovane Marelli, che allora aveva 19 anni, presentava ai carabinieri una domanda al fine di ottenere il permesso per erigere un ballo a padiglione nel suo cortile dove pochi giorni prima era stato ucciso il padre. La domanda venne respinta ed il ballo fu vietato.

Per quali motivi il figlio aveva avanzato questa richiesta? I carabinieri eseguivano un'inchiesta in merito ma questa ebbe esito infruttuoso. Si seppe poi che il ballo era stato organizzato da un gruppo di amici dei Marelli, quali, non avendo un'area disponibile per far erigere il palco, avevano chiesto all'amico Pino del suo ampio cortile di corso Valentino.

Nella stessa settimana un pauroso incendio si sviluppava nella cascina Marelli in viale Principe. Appare subito evidente che si trattava di dolo.

Le indagini svolte in merito al delitto ebbero allora esito negativo. Si pensò a lungo di omicidio a scopo politico e si affermò anche che la vittima designata non doveva essere il padre bensì il figlio avendo il giovane militato nelle formazioni repubblichine. Ora, a distanza di tre anni, l'ipotesi della vendetta politica, che allora poteva anche trovare una certa consistenza, è stata scartata come è stata scartata quella del delitto a scopo di rapina essendo stato rinvenuto il denaro.

Stamane, madre e figlio sono stati tradotti alla caserma dei carabinieri dove saranno sottoposti ad altro interrogatorio. Forse nella giornata si avranno importanti rivelazioni sulla figura e sulla partecipazione o meno al delitto dei due fermati.

C'È QUALCOSA CHE NON VA

Bollette delle luce incomplete e sperte

Dal Municipio vengono spedite in questi giorni le bollette della luce per il corrente anno. Il modo con cui esse vengono compilate e recapitate a domicilio ha provocato malcontenti e numerose proteste. Si fa notare che l'importo della luce è eccessivo e complicato se non alfine. La vittima, che era conosciutissima e stimata in tutta Casale, esercitava il commercio dei bovini ed era diventato uno dei più noti commercianti del Monferrato. Viveva in una moderna casetta in viale Principe; ma durante la stagione invernale preferiva abitare in una sua casa in corso Valentino. Appunto qui fu ucciso con due colpi di pistola sparatigli da chi conosciuto, mentre rincasava, la sera del 4 dicembre 1945.

Dopo la morte del commerciante, i carabinieri, interrogando i familiari, appresero che nessuno aveva udito i colpi di pistola, mentre i vicini di casa affermavano cosa diversa. Questo strano particolare faceva sorgere i primi sospetti sui familiari. Ma un fatto ben più grave sembra accusare ora il figlio. Infatti, una decina di giorni dopo il delitto, il giovane Marelli, che allora aveva 19 anni, presentava ai carabinieri una domanda al fine di ottenere il permesso per erigere un ballo a padiglione nel suo cortile dove pochi giorni prima era stato ucciso il padre. La domanda venne respinta ed il ballo fu vietato.

Per quali motivi il figlio aveva avanzato questa richiesta? I carabinieri eseguivano un'inchiesta in merito ma questa ebbe esito infruttuoso. Si seppe poi che il ballo era stato organizzato da un gruppo di amici dei Marelli, quali, non avendo un'area disponibile per far erigere il palco, avevano chiesto all'amico Pino del suo ampio cortile di corso Valentino.

Nella stessa settimana un pauroso incendio si sviluppava nella cascina Marelli in viale Principe. Appare subito evidente che si trattava di dolo.

Le indagini svolte in merito al delitto ebbero allora esito negativo. Si pensò a lungo di omicidio a scopo politico e si affermò anche che la vittima designata non doveva essere il padre bensì il figlio avendo il giovane militato nelle formazioni repubblichine. Ora, a distanza di tre anni, l'ipotesi della vendetta politica, che allora poteva anche trovare una certa consistenza, è stata scartata come è stata scartata quella del delitto a scopo di rapina essendo stato rinvenuto il denaro.

Stamane, madre e figlio sono stati tradotti alla caserma dei carabinieri dove saranno sottoposti ad altro interrogatorio. Forse nella giornata si avranno importanti rivelazioni sulla figura e sulla partecipazione o meno al delitto dei due fermati.

Bollettino meteorologico

TEMPERATURA: massima 5,7; minima 0,6; ore 8 di stamane: 1,2. Umidità: 70 %. — Previsioni: Nebbie locali persistenti sul basso Piemonte e vallate alpine. Nebbie locali, varie con qualche precipitazione leggera sulla zona prealpina. Temperatura stazionaria.

Sciopero di 24 ore dei dipendenti municipali

Oggi pomeriggio alle 17 assemblea alla C. d. L. - I chimici fermano il lavoro la settimana prossima

I dipendenti comunali sono stati convocati in assemblea per oggi pomeriggio alle ore 17 per decidere l'agitazione in conseguenza del mancato passaggio a ruolo degli avventizi. La sentenza ha carattere nazionale e, secondo quanto ci è stato dichiarato, gli ottomila dipendenti comunali della nostra città dovrebbero sospendere il lavoro per 24 ore nella giornata di martedì. Lo sciopero dovrebbe essere dichiarato in coincidenza con le altre amministrazioni comunali. Anche i chimici hanno deciso di scendere in agitazione e partire da mercoledì della prossima settimana in seguito alla rottura delle trattative per il contratto nazionale di lavoro.

L'assemblea delle commissioni interne e dei collettori aziendali dei settori concimi, gomma e cavi elettrici, fibre tessili artificiali, chimica generale e prodotti farmaceutici, oli grassi e saponi sono stati convocati per domenica alle ore 9 alla Camera del Lavoro per coordinare lo sciopero.

Secondo quanto ci ha dichiarato il segretario del sindacato Uomo è stato stabilito il seguente calendario di agitazione: mercoledì, mezz'ora di sciopero; giovedì e venerdì un'ora; da sabato inizio della «non collaborazione» in tutti gli stabilimenti. L'agitazione nella nostra provincia riguarda circa 20 mila dipendenti chimici. I principali stabilimenti interessati sono la Snia Viscosa, la Esperga, la Michelin, la Ceat, le concerie di Borgaro e le cotonerie Ctr.

Nel settore dei metallurgici stamane le commissioni interne della Fiat sono state ricevute dalla direzione. Nel pomeriggio secondo quanto ha dichiarato la Fiom, avranno luogo dei comizi alle maestranze per controbattere la presa di posizione assunta dai sindacati social-cristiani. I comizi dovrebbero aver luogo nell'ora dopo la mensa. Per l'occasione sarebbe sospeso lo sciopero a scacchiera di un'ora al giorno.

Al San Vito è stato ricoverato in gravi condizioni l'operaio Mario Dasso di 48 anni, abitante in via Piave 1. Mentre si trovava sul lavoro era stato colpito al capo dal pesante gancio

Abbandonato presso una povera vecchia

"Mamma, dove sei?,,

La balia ha già allevato 36 creature: ora non vuole perdere l'ultima che dovrebbe essere ricoverata presso l'Istituto di via Saccarelli

Una donnetta, alta poco più di un metro, vestita proprio come di vero, con una gran crocchia di capelli bianchi e due occhi acuti come punte di spilli sul viso rugoso, lucido, simpatico a prima vista, ma profondamente nella pelle una dose «carabiniere» in questura. Per qualche attimo ha perso la sua abituale riservatezza, qualche lacrima le è scesa lungo le guance rosee e senza rughe malgrado l'età avanzata; ma ora è di nuovo tutta composta, si arrola una ciocca di capelli uscita di posto e racconta. E' una ricostruzione un po' diversa dalle solite, soprattutto per la strana figura di questa protagonista.

— Vede, commissario: nella mia vita ho avuto trentotto bambini, e non ho ancora finito...

Il commissario sobbalza, diventa la serietà, e considera con sbigottimento la vecchietta.

— Naturalmente, non sono miei figli. Nel mese mi chiamano «mamma balia» ma il mio nome è Margherita Santos. Che cosa volete, ho cominciato anni, sono vedova da un pezzo, la vita se ne va così monotona senza bimbi attorno... Così continuo anche ora la mia professione, e tengo conto di tutte le creature che ho allevato, le seguo nella vita, le aiuto, se posso, oppure loro aiutano me, se ne ho bisogno. E' una grande famiglia: trentotto figli, una mamma sola, piccolina, ho vedete, non nascondo che sono alta un metro e trenta centimetri. Ho nei figli (maschi, medici, commendatori; due sono in America e continuano a scrivermi a Natale ed a Pasqua; se ho rifiutati sei che sono con operai alla Fiat ed alla Riv. Per il mio compleanno mi vanno regalarmi un frigorifero, ma io non ho voluto. Abito in un buco, troppo stretto, al quarto piano di una casa in via Tolmino. Una volta era un alloggio discreto, due stanzone per me bastavano; poi... poi ho preso con me due gemelli senza casa, disperati. Si sono trovati bene e ci sono rimasti finora. Abbiamo una stanza per famiglia.

— I miei bimbi mi danno sempre dato preoccupazioni di tutti i generi, è vero, ma non mi era successo mai di trovarmi in un imbroglio così strano come quello che ora le racconto, se ha un po' di pazienza...

Nell'ufficio del commissario si è fatto buio, agenti sono entrati per accendere la luce, ma nessuno se ne è accorto. Incuriositi. Il lavoro è passato in secondo piano, nessuno pensa più ad andarsene. La donnetta continua, pienamente soddisfatta per la sua importanza.

— Ora ho con me Gianfranco. Ha 18 mesi, è sano, robusto, bello e fresco come una rosa. Pensate che pesa tredici chili e mezzo come un batuffolino strillante, di appena otto giorni. Era un giovedì sera, camminava sola, per la via, mi trovai di fronte ad una giovane donna, elegante ma un po' viziosa, che mi mise in cinta in fra le braccia, mi disse di chiamarsi Gianfranco, pagò subito cinque mensilità. Poi se ne andò senza lasciare indirizzo perché — disse — il figlio era nato da una relazione. Gianfranco mi diede dapprima molte preoccupazioni, poi si ripresse e cominciò a prendere il latte, l'orologio d'oro, il portafogli con duemila lire. Poi anch'essi furono legati mani e piedi ed imbavagliati. I banditi parlottarono ancora qualche tempo fra di loro, e furono intesi chiaramente progettare ancora rapine; poi presero l'automobile ed un camion lontano con un balzo, furono alla porta, sparirono nelle tenebre.

Nella casetta abbandonata rimasero i quattro, stesi ai sassi l'uno accanto all'altro, nelle condizioni di non poter muoversi né parlare. Trascorsero così quasi un'ora, sempre in mezzo al vivo tormento di vedere rispuntare i malviventi, poi, rassicurati, uno dei Mantovani scuotendo e dimenandi, a contorsioni fino a che riuscì a liberare una mano. Vi trovò anche gli altri furetti (tutti e tre sono ancora privi di sensi), con un certo sforzo, per di gran corsa saltarono Mercenasco Vecchio e chiamarono i carabinieri.

Il fatto ha destato nella zona grande impressione. Le ricerche iniziate stamane non hanno per ora approdato a risultati: oggi è in corso una grande battuta nella boscaglia, mentre altri ignoti si stanno di certo in un primo tempo verso Mercenasco da ferrovia.

Si serviva di ragazzi per compiere truffe

Agenti della nostra questura hanno arrestato, su segnalazione della polizia di Genova, tale Angelo Russoni, sfuggendo a ricerche per truffa. Pare anzi che egli si servisse per i suoi raggiri di ragazzi minorenni di età inferiore ai dodici anni.

In una locanda di via Bellezia

Pericoloso rapinatore arrestato stanotte

In una locanda di via Bellezia è stato arrestato la scorsa notte il pregiudicato Angelo Mautini, di 24 anni. Era ricercato dalla questura di Napoli per una grave rapina compiuta nel novembre del '46. Era allora scarioatore di porto. Attese una sera il passaggio di una ricca signora che si recava, nascostamente, ad un appuntamento galante e la aggredì. La spogliò di gioie e preziosi per un valore complessivo di circa 300 mila lire.

Al momento dell'arresto il giovane non ha opposto resistenza. Agli agenti egli ha narrato la drammatiche vicende di quella sera, vicende che, probabilmente, sono state: il giovane afferma che allora sua madre era ammalata: non aveva i denari per farla curare e guarire. Pensò quindi di derubare la signora che aveva fama di essere l'amante di un ufficiale di marina. Essa andava sempre a trovarlo quando era in servizio. Così accadde anche in quel novembre '46. Dopo averla derubata corse di gettarla in mare. La donna però riuscì a salvarsi e lo denunciò alla polizia.

Una promessa ai "cittadini del mondo,,

Gary Davis a Torino

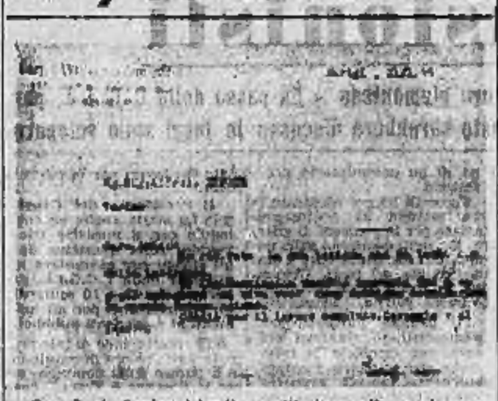

Gary Davis, il polpo dei «cittadini del mondo», noto per l'assalto intrapreso a Parigi, presso l'O.N.U., per ottenere l'istituzione delle frontiere, ha scelto nei giorni scorsi a Torino, al capo dell'associazione locale. La lettera, datata dalla sede di Gary Davis: Boulevard de Montparnasse 130, proponeva l'invio a Torino del suo segretario, Mr. Huntingdon, per considerare assieme l'azione da svolgere in futuro. Insieme lo stesso Davis, a quanto informano da Parigi, verrà nella nostra città entro il mese di marzo ed a tale scopo ha completato nei giorni scorsi le pratiche necessarie per ottenere i visti, ancora necessari almeno fino a quando la sua campagna avrà raggiunto gli scopi per cui egli si batte.

Gli aderenti alla associazione «cittadini del mondo» nella nostra città hanno già superato il numero di duemila, ma sono ancora in cerca di una sede stabile. Probabilmente questa verrà fissata presso la palestra del «Rinascimento» in via Magenta. Altre filiali sono in corso di costituz

Foot-ball che passione!

Scena: campo di *foot-ball*; pubblico pour ascir du chè. Sfondo: un fiocco di sole che, tra la nuvolaglia, annuncia tafreddolito, curioso come il pubblico... abbia preso un'insolazione senza il suo autorevole intervento. Ai 22 attori, cui è fatto obbligo di recitar coi piedi, ad ogni spettacolo, sono offerte in elocuzione due virgole (è per tutti un'incognita dove l'impresa si rifornisca) dal nome seducentemente femminile: «Reti». Malgrado gli assalti talvolta rimangono intatte. Decorrenza degli uomini? Il pubblico non ha voce in capitolo; ma, in compenso, è l'unico autorizzato, a pagare. Il teatro non è ricreativo; non è vietato il fumo né la pioggia. Sborsando 200 lire si ha diritto a un posto... in piedi; però non si è obbligo di rimanere se piove. L'Impresa è matematica; non accetta portoghesi.

Ecco gli attori sbucare di sotterra. I loro muscoli rabbrividiscono alla carezza degli sguardi femminili. *Un flacchi. Also facta est. La* pastatura ha inizio.

Un grado sotto zero; 35 di calore *termico* in 40 mila spettatori. *Tifo collettivo* che si manifesta con sintomi allarmanti: *delirium tremens*, allucinazioni, disordine delle funzioni digestive, *ipertrofia* del senso e del buonsenso, epilessia, flussi da locomotiva, urla da serraglio...

ENTUSIASTA — Sotto Marosi... sotto Ballarin... Bravi!... Abbiam metà campo da vendere.

SCETTICO — E lo venda se crede, ma non mi aputi in faccia.

ENTUS. — Pardon...

SCETT. — Pardon, pardon... Non ne dir altro lui. Faccia un po' d'attenzione, dismine!... Qui mi urta col gomito... là mi posta un piede...

ENTUS. — L'ho sempre a ridosso.

SCETT. — Se gli altri mi spingono...

ENTUS. — Ma lui, se non sbaglio, è la stessa di domenica e di domenica l'altra e di chi sa quante domeniche...

SCETT. — Credo. Non mi cambiano continuamente ogni domenica.

ENTUS. — Sì..., voglio dire... ma la trovo sempre vicina, insomma.

SCETT. — Il dica che qui vengo apposta per lui! Vorrà mica pretendere che io la venga a cercare tra 40 mila spettatori?

ENTUS. — Oh, io dicevo non mi lasci mai cercare; ma nemmeno io mi faccio cercare. Il mio modo... secolo fi... tutto in quella sfera.

SCETT. (nuovo aggressivo) — Un mondo un po' ristretto.

GRANATA — Matura, matura...

ENTUS. — Crede?

SCETT. — Che sia ristretto?

ENTUS. — Che lì gli maturi... (la signorina gli dà le spalle indispettita). Porca l'oca! Sentimenti ha parole in pleonasmi...

JUVENTINO — Questa è tecnica! Bravo Hansen... Dribla in un fazzoletto...

COMPIMENTO — Come si vede che lei non se n'intende...

JUVENT. — Già, lei giocava al football prima di nascere!

COMPET. — Spiritoso...

JUVENT. — Che spirito d'Egitto!... A Cesare ciò che è di Cesare.

COMPET. — Ma dove lo vede lei Cesare Martin, che non gioca da vent'anni?

JUVENT. — Ignorante.

COMPET. — Maleducato (fanno finta di venire alle mani, scambio di essere subito separati dai carabinieri. Scompiglio; urloni).

UNO — Accidenti! Ma la guardi che fa (si china a raccogliere le sigarette fattegli cadere).

VOCE — Per la gloria d'una nazionale, ih quanto chiasso! E la raccolta anche!

UNO — Vuole forse che la lasci a lei? (nel raccattarle urta nel bastone del vicino che, per non cadere, gli s'appoggia sul capo) E mi ammacchi pure il tubino! (un urlone — la signorina, spiata a una valla, s'aggruppa bruscamente al patto dell'Entusiasta).

ENTUS. — Ma che fa?

SIGNOR. — Stavo per cadere.

ENTUS. (distratto) — Con chi?

SIGNOR. — Insolente!

ENTUS. (seguendo il gioco) — E lo espelle! Ma se è stato Caprile a fargli lo sgambetto!

SIGNOR. — Reagisca almeno! Ma no.

ENTUS. — Che vuole che reagisca? Mentì è troppo buono...

SIGNOR. — Dico a lei...

ENTUS. — A me? Che vuol dirmi a me? (seguendo il gioco) Fuori, mettetelo fuori...

COMPET. — E' una carina regolare.

VICINO — Chi lo dice?

COMPET. — Io.

VICINO — E' il Padreterno lei?

COMPET. — Può darsi.

VICINO — Eh lo sono il suo figliolo.

VOCE — Amen!

TIFOSO CLERICO (pulsazioni a 100, goccia al naso, occhio vitreo, labbra tremule, passanzo) — Mi vuole morire quel vigliacco... Sempre lo stesso. Grrrrr... Scherza...

GRANATA — E tira in porta, lavativo.

TIFOSO — C'è, c'è...

ENTUS. (gesticolando) — Un cavolo c'è... il palo, quel maledetto palo... porca l'oca!

SCETT. — Ma l'ha preso per un puncing-ball il mio cappello?

ENTUS. — Decisamente l'ha con me, lei!... Cambi posto.

SIGNOR. — Ma lo cambi lei.

ENTUS. — Lo cambierò, vedrà... nel secondo tempo lo cambierò...

SIGNOR. — Sfido! Per vedere il terzetto all'attacco... Lo cambierò anch'io.

ENTUS. — E sia; allora non mi muoverò.

SIGNOR. — Un bel tipo sa, lei, a volersi limitare la libertà...

ENTUS. — Lei, piuttosto, è un bel tipo... tanto più ora che l'osserva.

SIGNOR. — E' un'ora che mi vede; anzi, come lei dice, sono tante domeniche che mi vedi...

ENTUS. — Brava! La vedevo ma non l'osservavo.

SIGNOR. — Ce n'ha messo!

ENTUS. — Ma ci sono arrivato... (squadrandola) Carina!

SIGNOR. — Non devo piacere a lei.

ENTUS. — Giusto. Donne che mi dicessero il contrario non ne ho mai trovate.

SCETT. (intromette) — E se una ci fosse?

ENTUS. — Non ci crederei.

SIGNOR. — Lei odia l'amore, cosi?

ENTUS. — Piuttosto è l'amore che odia me.

SIGNOR. — Celiba?

ENTUS. — Celiba.

SIGNOR. — Deciso a restarlo?

ENTUS. — Fino al possibile.

SIGNOR. — E il possibile sarebbe?

ENTUS. — Che so... un caso di forza maggiore... un rapimento...

SIGNOR. — Difficile.

ENTUS. — uno... scandalo...

SIGNOR. — Più facile.

ENTUS. (sentenziando) — Un cameriere a lavoro del Torino... tira Casola... (migliaia di bocche respirano e polmoni contratti. La palla parte dal piede di Ossola ad arco schiacciato che si spezza davanti la porta. Il funambolico Gabetto segna di testa, a volo, imparabilmente. Urla di San Vito. Fantasia araba. Tam tam d'un gong percosso da ventimila mani. Pigia pigia generale).

SIGNOR. (di scatto, come morso da una vipera) — Ma che modi!... Per un po' di confidenza che le ho dato... Piuttosto la serva, se l'ha.

ENTUS. — A me dice? Ma lei è matta (i vicini partecipano per la signorina). L'Entusiasta ribatte, urlando. Poi pandemonio, la signorina non può più la palla che, lanciata fuori campo, viene a colpire alla testa, facendola cadere a terra. L'Entusiasta tenta soccorrerla; ma un secco "non mi tocchi, io prego" lo arresta. Alla signorina sanguina il naso a un bernoccolo, come un fungo, le spunta sotto la permanente. L'arbitro fischia la fine del primo tempo).

* * *

Nello studio dell'avvocato Mattheus, giorni dopo. Deussi lui, l'Entusiasta.

AVV. — ... anche se lei nega, i testi affermano che lei la ha piuttosto di pestare a la partita ne ha constatato il lividio. L'atto è grave per il posto dov'è stato consumato. Delude, prima la denuncia e poi i danni... Eh, sì! Il bernoccolo e relativo naso pesto, sono conseguenza dell'atto impudico: ohè, se non nascevo il trambusto, la signorina vedeva arrivar la palla a la schiavava. Ergo... Non ho altro da dire.

* * *

L'Entusiasta uscì dal tribunale avvilitissimo. Una ramanzina pensante. Lui, presentatore, addetto all'Istituto del "Buon Costume"! Figurarsi lo scalpore presso le famiglie dei suoi allievi... il processo sui giornali, una certa tiratina d'orecchi del Padreterno lui? Sì, ma la verità, un po' meno entusiasta.

Licuello Fiorini

Sequestrato dai banditi e liberato dalla Polizia

L'arresto dei colpevoli

Palermo, venerdì sera.

Nel tardo pomeriggio di oggi alcuni membri dell'Ufficio politico della Questura di Palermo, al comando del dott. Gambino, in collaborazione con le forze di polizia, alle dipendenze del commissario di P. S. dott. Grigaudi, hanno proceduto, in territorio di Castelvetrano, alla liberazione di Leonardo Palmisteri, da mesi sequestrato da malfattori in località ancora ignota. Sono stati arrestati in flagranza gli autori del sequestro e recuperati i 5 milioni alla cui resa dai banditi ai familiari del sequestrato.

Una violenta tempesta di neve, accompagnata da un forte vento che ha raggiunto i 120 km. l'ora, si è abbattuta in California interrompendo alcune vie di comunicazione. In montagna, dinanzi all'albergo di Donner Summit, la auto sono rimaste sotto la neve.

A VIENNA SI VIVE COSI'

Il generale del diavolo

Un dramma - trabocchetto: gli spettatori tratti in inganno dai primi due atti, alla fine comprendono e il sipario cala sulla morte di Udet senza che nella sala risuonino applausi

DAL NOSTRO INVIATO

VIENNA, febbraio.

A quattro anni dalla fine della guerra il pubblico tedesco e quello austriaco sono stati contemporaneamente chiamati a dire il loro parere sulle responsabilità della dittatura e della guerra: il primo dal film Anni difficili, il secondo dal dramma Il generale del diavolo. Ricordando ciò che hanno fatto o omesso di fare durante il ventennio, molti spettatori italiani non si sono ribellati alla sinistra esclamazione: «Siamo stati tutti vigliacchi», con cui si conclude la narrazione della storia del disgraziato protagonista, che è poi la storia di tanti altri che «avevano famiglia». Differente, invece, il giudizio degli spettatori tedeschi ed austriaci.

Nel protagonista del dramma di Carlo Buchner per i pubblici di Monaco e di Vienna non hanno avuto difficoltà a riconoscere il generale Udet, uno dei più famosi tecnici dell'aviazione tedesca fatta fuori stato Pantico capo della S. A. sfuggito al massacro della notte di San Bartolomeo del 30 giugno 1934), che fu obbligato da Hitler a togliersi la vita nel novembre del 1942. La sua morte — come poi avvenne per Rommel — fu attribuita ad una disgrazia, e gli furono tributati solenni funerali a spese dello Stato.

Della reazione dei tedeschi e degli austriaci a questo dramma si può comprendere quale sia il loro giudizio sulle responsabilità del passato, e dedurre un pronostico per il loro atteggiamento nell'avvenire. In altre parole: vedere se hanno o non hanno compreso la lezione. Diciamolo subito: non l'hanno compresa.

Quando scende il sipario sul finale del secondo atto il pubblico del Burgtheater (il vecchio, glorioso Burgtheater è stato distrutto dalle bombe, e la sua «stabile» ricostruzione sono a buon punto, come quella dell'Opera, ed in attesa altri due grandi teatri verranno ad aggiungersi ai quattordici che ora ospitano compagnie di prosa, di opera e di operetta, a sole sempre gremite), il pubblico del Burgtheater, dicevo, applaudiva con entusiasmo i primi due atti; e non diversa è stata la reazione del pubblico bavarese, che ha visto riapparire sulla scena, senza troppo emozionarsi, le amate uniformi d'un tempo e le suggestive croci uncinate.

In questi primi due atti ogni spettatore ha visto nel generale Udet l'immagine che, per proprio conto e per non guardare in faccia la realtà, s'è fatta di sé stesso, dopo la guerra. Chi è il generale Udet? Un tecnico, un soldato, un uomo che non si interessa di politica (tanto che ha rifiutato d'iscriversi al partito), che costruisce e collauda gli apparecchi ordinatigli da Hitler, e che non si domanda come e perchè verranno adoperati i suoi caccia ed i suoi bombardieri. E' un uomo che fa il suo dovere di soldato e di tedesco, che riconosce gli errori del nazismo, ma non condanna i suoi collaboratori che si iscrivono al partito «perchè hanno famiglia» (primo applauso a scena aperta), che giudica con orrore le persecuzioni contro gli ebrei (applauso di cortesia), ma che pensa che questi sono affari di competenza degli uomini politici, che racconta piccanti, velenose storielle su Hitler e su Göring (grandi, entusiastici applausi che potrebbero far pensare che dell'buona Hitler i tedeschi non abbiano nostalgia), e che pensa a divertirsi, a mangiare bene, a fare l'amore, sempre — s'intende — dopo aver terminato il suo lavoro ed adempiuto al suo dovere di soldato.

Scena madre

E durante l'intervallo fra il secondo ed il terzo atto gli spettatori sorridono soddisfatti, mentre sgranocchiano i pasticcetti con i panini imburriti portati da casa: ecco finalmente (così pensano) un attore coraggioso che ci mostra al mondo sotto la nostra vera luce (i personaggi che hanno fatto soltanto il loro dovere, hanno obbedito agli ordini dei superiori, e sono poi stati duramente puniti per colpe che non hanno commesso. Ed il mio vicino di poltrona, un giovane a cui mancava un braccio, sussurrava alla sua compagna, mentre il sipario si alzava sul terzo atto: «Chi sa com'è successo che la censura alleata ha permesso la rappresentazione»).

Ed ecco la scena-madre del terzo atto, ed ecco che il pubblico s'accorge del trabocchetto in cui è caduto, accettando ed applaudendo le premesse dei primi due atti. Incaricato di condurre una inchiesta per scoprire i colpevoli degli atti di sabotaggio nelle officine aeronautiche, il generale Udet si accorge che il traditore è il suo migliore amico, il suo più intimo collaboratore, l'uomo che gli ha insegnato a volare, che gli ha salvato la vita in un vero martirio morale. E tutti sanno che i mali morali sono spesso la cagione dei mali fisici. Ottimismo, mali cari, ottimismo su tutta la linea: mi hanno molte volte presa in giro perchè vedo tutto color di rosa! Ma io, che non posso dire «Non l'arrabbiare, la vita è bella», dico: «Non l'arrabbiare, se vuoi che la tua vita sia lunga».

Altro consiglio: mangiare poco... non bere liquori, e non vino... E un grande scoglio, lo so e so che gli uomini dicono subito: «impossibile». Se poi non ne hanno assoluto miglioramento al cerca di accoppiarsi a vicenda...

Ma torniamo alla cura per la longevità. Bisogna essere ottimisti: il veder sempre tutto nero, pensare a una nuova guerra, alla bomba atomica, al terremoto, alle malattie epidemiche, a tutti i malanni che ci possono colpire e dal quali pensiamo subito che non potremo salvarci, è un rendere la nostra vita un vero martirio morale. E tutti sanno che i mali morali sono spesso la cagione dei mali fisici. Ottimismo, miei cari, ottimismo su tutta la linea: mi hanno molte volte presa in giro perchè vedo tutto color di rosa! Ma io, che non posso dire «Non l'arrabbiare, la vita è bella», dico: «Non l'arrabbiare, se vuoi che la tua vita sia lunga».

Altro consiglio: mangiare poco... non bere liquori, e non vino... E un grande scoglio, lo so e so che gli uomini dicono subito: «impossibile». Se poi non ne hanno assoluto miglioramento si cerca di accoppiarsi a vicenda...

Ma torniamo alla cura per la longevità. Bisogna essere ottimisti: il veder sempre tutto nero, pensare a una nuova guerra, alla bomba atomica, al terremoto, alle malattie epidemiche, a tutti i malanni che ci possono colpire e dai

NUOVA

TORINO - Anno III - N. 36
v. Roma - Gall. de La Stampa
Telefoni: dal 40-943 al 40-949

STAMPA SERA

VENERDI' - SABATO
11-12 Febbraio 1949
L. 15 (spediz. in abb. postale)

Gli avvenimenti incalzano nel mondo dello sport

CHIUSA LA PARENTESI AZZURRA è sul cartellone il derby torinese

UNA PICCOLA CITTA' PARALIZZATA DAL CALCIO

Novo continuava a sorridere dopo l'esibizione dei nazionali

Maroso il fuori classe - Scarabello e Lilia Silvi tra i giocatori

DAL NOSTRO INVIATO

Chiavari, venerdì sera.

Un allenamento degli «Azzurri» paralizza certo una città in modo assai più evidente di uno sciopero generale. La gente di Chiavari ama il lavoro e non va pazza, solitamente, per «i divi» dello sport. Capita sovente campioni che vengono a curar la loro preparazione in questo angolo di paradiso, e li lascia vivere in pace, ignorandoli quasi. I ragazzi volgono appena il capo quando per i grandi viali sfrecciano gli «assi» del ciclismo che van su e giù per la Riviera, in cerca del miglior grado di forma. Tutt'al più gridano un «Dai Bartali!»; un «Forza Coppi!»; un «Bravo Kubler!». Ma poi li lasciano pedalare per la loro strada, tanto son quasi gente di casa, e li si vede sovente. Per la «Nazionale» di calcio è un'altra cosa. Avere la Nazionale in mezzo vuol dire captare tutti i «cannoni» delle grandi squadre metropolitane; vuol dire che è finalmente possibile vederli all'opera, rendersi conto del loro valore. Ed allora non c'è lavoro che tenga, non c'è scuola che conti. Si lascia ogni cosa e si va al campo. Costa caro? E che importa? Un sacrificio, una volta tanto lo si può e lo si deve fare, se si è sportivi...

Assalto di fotografi

Chiavari ha passato a festa il suo stadio, poi l'ha premiato di una folla entusiasta e curiosa. Pieno zeppa anche la tribunella d'onore; rigurgitante quella che era stata... promessa a noi giornalisti. Andiamo dunque in campo, dove c'è pure tanta gente. Ma qui ai tratto di vecchi amici, di visi noti. Questo è Alfiuto, che s'è già rimesso dal pauroso incidente occorsogli la settimana scorsa, che ha fatto di scantare la squadra infliggli come allenatore che protesta e che è venuto ad accompagnare il «suo» Recaltini che è di Sestri ed ha sugli spalti uno stuolo di ammiratori. Dice «Fede»:

«Recaltini non vale Maroso, il quale per me è il vero grande "fuori classe" del calcio italiano, ma è un allenatore tornino sistematico. Non lascia mai libera l'ala che gli è affidata e, per quanto piccolo, salta in modo da aver sempre la maglia di testa. Eppoi è elastico come una palla di gomma, e le rovesciate volanti sono la sua specialità. Meritava la chiamata, a parer mio».

Quello è Balencieri che saluta ridendo e ci mostrerà che se si volesse un mezzo destro ricco di classe e di esperienza, bene, allora potrebbe riprovar lui, che la maglia azzurra ha sempre dimostrato di saperci fare.

Ed ecco Vincenzi, il gran terzino che fu del Livorno, del Torino dei tempi d'oro e dell'Inter. Toscano puro sangue «tifa» ora per Lorenzi:

«Al Torino lo vorrei vedere! Centro avanti tra Loik e Maroso! All'Inter non lo apprezzano per quel che vale ma il ragazzo è un nuovo Meazza, un attaccante di stupende doti!».

Scarabello — capelli grigi — non giuoca più da parecchi anni, ma ci tiene a far sapere che non è vecchio ancora, che, anzi, è più giovane di Gobetto, per non parlare dei «senatori» che hanno passato i 35...

«Poco è mancato che mi impegnassi con lo Spezia, ma non abbiamo trovato l'accordo... Ora vorrei con mia moglie a Chiavari, poi toscaneggiare a Roma. "Lilla" ha contratti molto vantaggiosi da esaminare...».

Vecchi amici

Copernico ha calzato le scarpe a bulloni ma aspettiamo invano che dia quattro calci alla palla. Novo s'è andato ad appostare dietro una porta. E' impegnatissimo a distribuire strette di mano e sorrisi ed a sentir quanto gli raccontano dirigenti, allenatori, giocatori. Bigogno è in tenuta da lavoro: tuta e maglione.

Non è venuto Aebi, che ha promesso di assistere all'allenamento della settimana prossima, e non s'è visto Barassi.

Azzurri in campo: assalto dei fotografi. Ve n'è una ventina e da martedì «sparano» lastre su lastre, con una strage di lampade. I cinematografari hanno poi impressionato chilometri di pellicola.

Racconta un collega genovese che il comitato organizzatore dell'incontro con il Pargallo circa 200... fotografi hanno già chiesto il biglietto per l'ingresso sul terreno di gioco! Ma chi pubblicherà mai tante fotografie?

La «mazzinarola» è in maglia gialla. Kubler, che corre per la Bartali ed ha la stessa divisa, osserva:

«Son tutti della mia squadra. Spero che vadano forte!».

La Ricardissa è arrivata in ritardo, causa il treno, e per farsi perdonare si mette a giuocare con un brio indiavolato. Non la dirsste una squadra di francesione, ma un undici di Serie B. Maroso e Balarin hanno del lavoro. Eliminenti e Castigliano anche. Annovazzi spassa il suo settore con un impeto gagliardo. Davanti, invece, c'è un po' di confusione. Il terreno è stretto, la prima linea non può allargare il giuoco. Baldini segna due goals. Di destro! Signori! Si dice voglia sfatare definitivamente la leggenda secondo la quale egli è un «contravanti» con un piede solo». Bacigalupo lo guarda male... *Certi tiri da due passi hanno il sapore di una beffa per il portiere che non ci può far nulla.*

I goals, nella ripresa, arrivano a cinque. L'ultimo è di Monti, su rigore. L'ha detto che il Torino (perdon! la Nazionale!) non ha mai un penalty in favore? Mea culpa che lui un dispiacere al mio amico. «Baci».

Baldini ha applausi a scena aperta. Loranzi cincischia. Gei non si ritrova. Gritti sbaglia più di un tiro. Carapellese tenta nel dribbling. Quest'attacco aspetta Mazzola. Con Valentino sarà tutt'altra cosa. E forse anche con Loik...

Ma non cerchiamo di sapere, per carità, cosa ci riserveranno, per mercoledì prossimo, i membri della C. T.

Novo, a prova finita, sorride ancora. Copernico dichiara di essere soddisfatto di questa prima «galoppo». In quanto a noi, aspettiamo che il lavoro sia compiuto. Solo al cimento la squadra darà la misura del suo valore e potrà essere giudicata.

Luigi Cavallero

All'atletica non si sfugge: nella fila di sinistra si scorgono Gritti, Castigliano, Maroso e Loranzi, in quella di destra Ballarin e Bacigalupo. (Fotografie di A. Molsio)

"Cosa farà il nostro Hansen?„ - si chiedono a Copenaghen

Giornalisti danesi a Torino-Juventus

La mezz'ala bianconera Hansen

Per una legge di compensazione, la Juventus che giocherà domenica sul proprio campo l'incontro... fuori casa con il Torino, ha trasferito ieri pomeriggio lari e penati in occasione della partitella d'allenamento infrasettimanale: i bianconeri, verso le 14.30, sono usciti al piccolo trotto dagli spogliatoi ed hanno inflato allegramente verso Sebastopoli. I pochi «aficionados» che stazionavano alla porta dello Stadio si sono aggregati, dirigendosi verso il campetto di Piazza d'Armi, antistante la Torre di Maratona. Qualche lifoso «grande» molti i «gagni» in brodo di giuggiole. Il trionfo delle gumitate nei fianchi e dei «piasi-piasi-bao-bao».

— Vedi? — e giù un colpo da mettere in pericolo un paio di costole. — Guarda: Rava!

E un altro, sottovoce, tipo segreto di Stato: — E c'è anche Hansen!...

Così, a poco a poco, gli spettatori sono aumentati di numero, con tante ondate di frattenuto entusiasmo per le cose più belle dell'allenamento.

I titolari sono tutti presenti — ad eccezione di Ploeger, ai bordi del campo, di Depetrini, in licenza per gravi motivi di famiglia, e di Bonifperti che, nel contempo si stava digerendo giri su giri intorno all'anello della pista dello Stadio. La cavigilia dei centravanti sta mettendo però giudizio e — toccando dovutamente ferro per gli eventuali e non probabili peggioramenti — permetterà a Ciamplaro di essere in campo contro i rivali granata.

Il resto della squadra era agli ordini di Chalmers (tra parentesi: che bel tipo di sergente di ferro, almeno quanto uria in Italo-inglese nel bel corso dell'allenamento!) ed ha giocato un tempo solo di circa mezz'ora contro una formazione di riserve e di allievi, tra cui figuravano Cavalli, Angaleri e Grosso. I titolari si sono schierati con Sentimenti IV; Manente e Rava; Ser'imenti III, Parola e Locatelli; Muccinelli, Jordan, Cergoli, Hansen e Caprile.

Formazione di domenica prossima? Adagio, Biagio! Resta qualche incertezza, qualche dubbio tra alcuni titolari, concorrenti nello stesso ruolo, senza contare naturalmente Boniperti, la cui presenza si può quasi ritenere sicura.

Altrettanto dicasi di Parola, guarito all'improvviso e visto come un fringuello: nella mezz'oretta di ieri il centromediano è andato benone, pieno di voglia di giocare e non è detto che, nei sieno finite per lui le grane in seno che l'hanno così a lungo afflitto. Del resto, tutta la squadra ha destato la più bella impressione di giocare a dovere: in particolare l'attacco che, secondo le formazioni delle due compagini in campo, ha avuto modo di fare magnificamente risaltare il proprio lavoro, sembra aver trovato, con il ritmo giusto, il senso della porta. Gli indiani dissotterrano l'ascia e si mettono sul sentiero di guerra; stia a vedere che gli avanti bianconeri, senza dissotterrare ggeggi di una certa pericolosità, stanno mettendosi sul sentiero del goals.

Il regista intelligente è sempre Hansen. Per vederlo giocare in Torino-Juventus, un giornale danese ha persino mandato un inviato speciale — mister Andersen, se abbiamo capito bene (e se non si chiama così, mille scuse al collega nordico!) — cui dovrebbe seguire oggi o domani un secondo giornalista centromediano della mezz'ala.

Il gioco di Hansen, senza fronzoli eccessivi e della massima utilità, vale bene la pena. John, poi, s'è specializzato nella lingua italiana. Un «cannone» quando chiede la palla ai compagni: Locatelli è «Jugo», Muccinelli è «Munch...», Parola è «Niuciuo» e così via. Magari la pronuncia non è perfetta, ma si fa capire. E, del resto, quando parla... con i piedi, le capisanno le difese avversarie. Ne converrete che, per un giocatore di foot-ball, è questa l'essenziale!

Gente allegra, il nordici l'aiuta! Tra i bianconeri l'allegria non manca: ed i ragazzi di Rava attendono per domenica anche l'aiuto del cielo. Senza dimenticare — accidenti ai proverbi, sono come le ciliege: uno tira l'altro — l'altro detto: Aiutati, che Dio l'aiuta! Il che, in altre parole, è la promessa esplicita di giocare una bella partita.

Gigi Boccacini

Quadretto calciatico famigliare: Bigogno (da sinistra), il nostro inviato Luigi Cavallero, la piccola Lucia Scarabello, in braccio al collega Nino Oppio e Scarabello, in piedi, assistono Lilia Silvi-Scarabello che firma autografi per Maroso e Annovazzi.

Baldini fotografa mentre Lorenzi (seduto) e Gritti (a destra) ammirano la nuova bicicletta di Bartali, spiegata ai calciatori dal campione svizzero Kubler.

Preparazione del granata

Mazzola non vuol sfigurare di fronte al n. 10 juventino

Nel cantiere granata, lavoro su scala ridotta: i campioni si permettono il lusso di mandare mezza squadra agli allenamenti della nazionale e, dal momento che da Chiavari giunge notizia che i migliori sul campo dell'Entella sono stati Maroso e Castigliano, possono esser abbastanza tranquilli: vuol dire cioè che, in linea di massima, difesa e mediana funzioneranno a puntino anche per dopo-domani!

Così come alla Juventus, pure nei ranghi granata la formazione «ha da venì». Bacigalupo, Ballarin e Maroso rappresenteranno il baluardo opposto al quintetto avanzato bianconero; Rigamonti sarà al centro della mediana: sono, si può dire, i soli quattro uomini sicuri, dal momento che per tutti gli altri mali, i titolari a disposizione sono più d'uno. In seconda linea, a laterali, Egri sceglierà tra Castigliano, Mittelli e Grezar, mentre per l'attacco la rosa dei possibili comprende Menti, Ossola, Loik, Gabetto, Bongiorni, Mazzola, Schubert.

La squadra che scenderà in campo, verrà comunicata all'ultimo momento ma, probabilmente, Castigliano e Grezar riporteranno i favori tra i mediani, mentre l'attacco vedrà schierati Menti, Loik, Bongiorni (Gabetto), Mazzola, Gabetto (Ossola).

Di novità «nuove» in serata solo l'eventuale rientro di Ossola, che, per guarire, si è sottoposto ad un nuovo ciclo di cure — E Parapacek — dal quale sembra aver riportato notevoli benefici.

Questo metodo, dal nome piuttosto strano, consiste nell'applicare sul corpo del paziente una sostanza speciale ad alta temperatura: il tutto indicato per le forme di artrite e di reumatismo e nei postumi di fratture, distorsioni, traumi, strappi muscolari, ecc. Ossola — dicevamo — l'ha sperimentato e deve averne sortito benefici effetti.

Mazzola, intanto, continua a migliorare e sarà sicuramente della partita: il n. 10 del granata si troverà di fronte ad Hansen, un altro n. 10 di grande valore. C'è da giurare che capitan Valentino non vorrà sfigurare.

Sul ring di via Guastalla

Dato il numero elevato di partecipanti a campionati piemontesi di pugilato sono stati anticipati ad oggi, sul ring di via Guastalla si svolgeranno pertanto a partire dalle ore 20,30 le prime eliminatorie, e domani il torneo avrà la sua conclusione.

L'U. S. Volpiano farà svolgere domenica prossima la prima eliminatoria del Trofeo Emilio Rubarelli, gara nazionale di lotta che finale a Bari il 13 marzo. Alla prova preliminare prenderanno parte ben 30 società.

Bigogno ai bianco-neri?

FIRENZE, venerdì sera.

Corre voce negli ambienti calcistici fiorentini che l'allenatore dei Milan, Bigogno, il quale fino da parte lungo tempo della squadra viola prima come giocatore e poi come tecnico, sarebbe in contatto con la Juventus per un suo eventuale passaggio quale allenatore della squadra bianco-nera. Nulla sinora lampa si apprende anche che Ferrero, allenatore della Fiorentina viola, sarebbe in serie preoccupazioni con l'Inter per vedersi di sostituire il suo passaggio nella squadra milanese. Le ragioni che muoverebbero Ferrero ad allontanarsi dalla Fiorentina si dovrebbero ricercare in divergenze sorte fra lui e i dirigenti la società, Merula e punti di vista diversi.

Diminuita la punizione al campo della Pro Patria

ROMA, venerdì sera.

La commissione d'appello federale della F.I.G.C., riunitasi d'urgenza, ha deciso di ridurre da tre a due giornate la squalifica del campo della Pro Patria.

S.O.S. dei cestisti alle ferrovie

Gli arzurri della Ginnastica Torino richiamiano dopo domani il loro campionato di pallacanestro, dopo il giro di boa del duro girone di andata. Giroue che, pellegrini e poci han terminato in testa, a pari punti con la squadra della Polizia Civile di Trieste. I ragazzi erano partiti con molta cautela, anche nei pronostici, senza troppi mezzi a disposizione e senza troppe speranze. I mezzi erano e sono rimasti pochi, solo le speranze sono aumentate, tanto da allontanare, ogni a metà campionato, il guardare con occhio fduria l'avvenire. L'avvenire diciamo così agonistico, che quello... finanziario è sempre buio e nuvoloso, sotto la minaccia perenne del subbuteggio.

Le casse sociali dei cestisti di via Magenta hanno conosciuto sì l'oro, a giudicare dal sottosuolo che vi alberga e pur con tono allegro — il tono che si addice all'indigestione dei vari anni — qualcuno protesta con la Federazione. O'erano stati, a quanto sembra, promessi abbastanza fondati di sovvenzioni, prima dell'inizio del campionato; ma i nostri cestisti imitano, almeno per ora, gli statali nella rassegnata attesa della ventaglata annua.

E sono mesi e fiori quando si gioca la resa, mentre le trasferte sanano alle orecchie come un ritornello di disgrazia. Il fatto gli è che le ferrovie non concedevano la riduzione del 50 per cento sui viaggi, pare che ora, il 1949 abbiano deciso di abolire la facilitazione. Lunghe trattative per impietosire il promulgatore del draconiano provvedimento davano essere andate in fumo ed il circolo di cestica — a bella posta rilardato con... un fondo di speranza — s'inizia così sotto le sparecchio... dei treni, o meglio, del cerchio-treni.

Ad ogni modo, i ginnasiari torinesi sperano le sorti del ritorno con due incontri tra le mura domestiche: domenica prossima saranno ospiti i livornesi e, tra quindici giorni, gli avversari più forti, quelli della Polizia di Trieste. Bisogna far fare un buon incasso a questi ragazzi per, altrimenti — se non altro — di dovrem fare le trasferte... a piedi.

Un lutto per la Juventus

E' morto l'avv. Tapparone

E' mancato improvvisamente questa notte l'avv. Tapparone, noto dirigente della Juventus, di trovava seguito nella sede del Circolo, in corso IV Novembre, quando, verso le ore di sera, accusava un lieve malore. Visto l'aggravarsi rapido della sua condizioni, era stato trasportato all'ospedale Mauriziano, ma alle 2 l'avv. Tapparone decedeva per trombosi.

Pur contando solo cinquanta anni era uno dei più assidui meneghini della società bianconera, avendo fatto parte fin... terrotteramente della direzione dal 1925.

Oltre alla competenza in campo calcistico gli giovava la buona conoscenza di lingue, che gli permetteva di adempiere agli incarichi ufficiali durante le trasferte all'estero della Juventus, specialmente in occasione degli incontri di Coppa Europa, la sua opera era stata assai apprezzata.

La Juventus perde in lui un esperto collaboratore. Alla signora Tapparone e al sodalizio bianconero rinnoviamo le più vive condoglianze dal giornale.

Ray Robinson, campione del mondo della categoria medio-leggeri, ha messo k.o., dopo 2'55" di combattimento, Gene Buffalo da Wilkesbarre. L'incontro, fissato in dieci riprese, è terminato prima senza che il Buffalo fosse ricevito a toccare il cavalletto.

I dilettanti piemontesi di pedale, che dovranno sfidarsi a Sauze d'Oulx il 15 corrente, sono stati rinviati a data da destinarsi, per difficoltà tecniche.

I motociclisti «U.S.T.» (Gruppo Alberi Turisti) organizzano per domenica 13 marzo una speciale motociclistica riservata agli appartenenti dei Reparti Vigili urbani e Guardie daziarie.

GIULIO DE BENEDETTI
direttore responsabile

PUBBLICITA' ECONOMICA
(Via S. Teresa, N. 7)

1 ANNUNZI COMMERC. L. 30 p. p.

DA Jaricotte corso Dante 77 A, telefono 484-227, traversia batteria completa per cucina delle migliori marche. Prenotateci in tempo, consegna immediata, troverete pure altri utili articoli. Tutto ciò sistema rateale senza aumento dai listini, da L. 200 in più alla settimana. 41059

APPETTATRICI, bilance automatiche, trinciacarne, tutto il macchinario in genere per alimentazione troverete presso la nuova organizzazione Zanolio (Concessionario bilance automatrici «Vittoria»), Piazza Repubblica 8, tel. 50-377 (Porta Palazzo). 20689

BAGNI; scaldabagni porcellane concorrenza assoluta. Guerra, Bologna 17, scauli laterizi impermeabili. 20146

DISPONGO camioncino portata q.li 5 carico lavoro anche saltuario, unità pretese. Telef. 656-74

FRIGORIFERI e lavatrici originali americani. Riparazioni garantite Bosch, Fiat, G. E. ecc. Occasioni. Vicenti, Scapolo 21, Torino, Telefono 390-282. 20061

LAMIERE orticlaie slocate e nere nuove usate Barera, corso Francia 400, Telefono 73-542. 20243

LAMIERE orticlaie zincate e nere nuove usate, rendonsi, Fratelli Gay, Tassoni 90, Telef. 30-061

2 ARTIGIANATO L. 15 p. p.

PASTIERE speciali, mobili verniciature, rimodernazioni. Falegnameria, Fortino 36, telef. 23-280.

3 SOC. CAP. FIL. ASSIEM. L. 30 p. p.

AFFARONE stireria lavanderia attrezzatura moderna cedesi. Telefonare 54-400, mattino.

AFFITTASI nella galleria sala ballo allegrio posta Torino Barbieri, Bidone 24. 41062

BOTTIGLIERIA caffè avviatissima cedesi 2.500.000 affarone. Florina, via Palazzo Città 6.

BRAVETTO internazionale realizzante forte economia su costruzioni in muratura, cerca socio apporti tre milioni per messa in opera impianto. Macchinario già costruito. Scrivere cassetta 3101, SPI, Torino. 41004

CEDESI socio 500-700.000 Garanzia immobili. Scrivere cassetta 7124, SPI, Torino. 41061

CINEMATOGRAFO arredamento perfetto grande reddito cedesi occasione. Barbieri, Bidone 24.

CINEMATOGRAFO caffè gelateria sala ballo alloggio lussuosa arredamento invernale estivo forte reddito cedesi occasione. Barbieri, Bidone 24.

CINEMATOGRAFO provincia comprese fabbricato reddito netto 1.700.000 annuo vendesi 5.000.000. Barbieri, Bidone 24.

DISPONENDO uno due milioni esamineresi combinazione commerciale industriale. Telef. 54-362.

DROGHIERE alberghi bottiglierie commestibili Torino provincia cedesi rilevo Giusiano, Garibaldi 8.

NEGOZIO pelli conigli porta alloggio lucrano mensile 4.000.000 cedesi lire 2.200.000. Barbieri, Bidone 24.

OCCASIONE vendesi avviatissimo alimentare buona posizione. Telefonare 54-400 pomeriggio.

RILEVO caffè tabaccheria centrale alloggio. Florina, via Palazzo Città 6. 42002

4 CASE E TERRENI L. 20 p. p.

ACQUISTASI casa 2-3.000.000 oppure alloggio. Florina, via Palazzo Città 6. 42002

ACQUISTEREMO immediatamente casa periferia fino quattro milioni. Acchiardi, Settembre 58.

ACQUISTO casa centrale, semicentrale anche signorile, massimo 30.000.000. Scrivere cassetta 9188, SPI, Torino. 20021

ALLOGGETTI alloggi uffici mansarde soffitte interno piano sopraelevabile vendonsi. Assaretti 20 lunedì, mercoledì, venerdì 15-17.

ALLOGGIO semicentrale, tre camere, cucina, ripostiglio, libero subito 1.400.000. Acchiardi, Settembre 58.

ALLOGGIO centralissimo, Porta Nuova, sul cortile, libero subito, vendesi. Acchiardi, Settembre 58. 20001

APPARTAMENTO 5 case centralissime (zona Piazza Castello) 445 camere importanti negozi cinematografo area mq. 4700 cubature 100.000 vendonsi grandioso affare. Scrivere cassetta 3044, SPI, Torino. 41071

AUTOMOBILISTI, negozio retro, alloggetto, permesso rivendita pane. Nasario, Po 21. 20246

AVVISO massimo alloggetti e case vendonsi liberi subito. Massimo Cristina 30. 20291

PASTICCERIA Porta Nuova grande laboratorio forte reddito senza capitolazione vendo subito. Scrivere cassetta 3099, SPI Torino.

TERRENO Valsalice capellinos area mq. 1500 adatto costruzione palazzina, vendesi Acchiardi, Settembre 58. 20001

VENDO terreno circa mq. 3000 centralissimi locali industriali mq. 1000 passaggi Juventus. Scrivere cassetta 3104, SPI Torino. 41086

VILLA precollinare, ampio mercato, 10 camere, comodità tram, 4.200.000 Acchiardi, Settembre 58.

500.000 casa 12 camere oltre 5 camere tre libere giardino vendo. Nasario, Po 21. 20247

5 AFF. TERR. E LOC. L. 20 p. p.

AFFITTASI bella cantina cintata Valdocco. Telef. 67-886.

AFFITTASI 4000 mq. terreno cintato vendesi 8000 mq. terreno cintato entrostante 40 ambienti. Scrivere cassetta 180 U. Sipra, Torino.

GENDARI in affitto locale 60-70 mq. uso commerciale, anche interno cortile purchè centrale a via commerciale. Scrivere cassetta 3097, SPI, Torino. 41007

LOCALE 65 mq. bellissimo centrale adatto uffici massimo ufficio affittasi. Telef. 75-276. 20018

NEGOZIO centralissimo ufficio affittasi. Telef. 45-006. 41098

VICINO corso Vittorio cedesi locale vuoto 30 mq. volendo avviata cliente, tratta trasporti civili. Tel. 685-816.

6 AFF. APPARTAMENTI L. 20 p. p.

CAMBIO 3 camere servizi zona Porta Nuova, altro anche camera meno zona semicentrale. Scrivere cassetta 3131 SPI Torino.

CEDO alloggio totalmente o parzialmente arredato 4 camere centrista ottimo bagno gabinetto doppio migliore offerente. Scrivere cassetta 3095 SPI Torino.

CEDO portineria redditizia lo cambio due camere. Scrivere cassetta 3098 SPI Torino.

CERCANSI alloggi vuoti arredati adatto acquisto. E. Donato 7 B telef. 30-437, Cravenzola.

CERCO alloggio immobiliato qualsiasi zona massima garanzia. Telefonare 45-077. 41095

OFFRO 150.000 cumentabili due camere cucina preferibilmente San Paolo Telef. 31 985. 41080

PENSIONA sola offre buonentrata affitto appartamento camere vuote. Scrivere cassetta 3100 SPI Torino.

10 LEZ. TRAD. PREST. L. 15 p. p.

CORSI di taglio, confezione, maglieria, lezioni individuali. Corsi per corrispondenza. Via 4 Marzo 14. Telef. 351-643. 20090

CORSI semestralità taglio confezione uomo, signora, fanciulla massimo. Prof. Amato Settembre 77.

11 CAM. MOB. PENS. L. 15 p. p.

AFFITTASI bella camera mobiliata libera. Marco, via XX Settembre 35

CERCASI camera ammobiliata con o senza uso cucina. Telef. 45-907.

PENSIONE famigliare splendida camera o solo pasti studenti o impiegati, prezzi modici. Visiti, via Pigafetta 10. 41094

12 OFF. IMPIEGO e LAV. L. 30 p. p.

PATTUENO 13-15 anni onestissimo, assieme diritto Vasari, Via Juina 24

PONTE fiudiamo lavoratore domiciliario, facile. Scrivere Colli, Redi 23, Firenze. 20703

STENODATTILOGRAFA offresi conoscenza italiano, francese tedesco. Scrivere cassetta 3131 SPI Torino.

TUTTI possono seguire proprio domicilio lavoro facile buon retribuito. Scrivere Ditta Pasta palazzo Bruciato, Firenze.

13 DOMANDE IMPIEGO L. 10 p. p.

BARISTA litanda pratico anche sala Saletta, tel. 45-915.

DIPLOMATA sedime pratica contabilità impiegherebbesi anche mezza giornata Hill prefer. Scrivere cassetta 3099 SPI Torino.

GIOVANE signora pratica ufficio impiegherebbesi massima referenz. Telef. 41-185. 41400

ORFANA litenne stenodattilografia presenza volonterosa occuperebbesi anche commessa periodo prova nessuna compenso. Scrivere Maria Rotatini, strada Fortino 30.

PERFETTA corrispondente conoscitore italiano francese stenodattilografia nozioni inglese portoghese offresi praticalmente gerente negozio ottimo propagandista massime referenze cauzione. Tel. 30-694

STENODATTILOGRAFA velocissima corrispondenza pratica ufficio impiegherebbesi eventualmente. Scrivere cassetta 3103 SPI Torino. 42002

15 PIAZZISTI, RAPPR. L. 30 p. p.

ABBONATORI rappresentanza Piemonte, industria cioccolato caramelle ecc. cerco socio iniziare attività. Telefonare mattino 71-874

ASSUMESI personale introdotto ramo pubblicitario Torino Piemonte collaborazione importanti pubblicazioni carattere carionale, alta provvigione. Referenziare cassetta 3095, SPI, Torino oppure tel. 790-100

CERCANSI elementi introdotti commissioni interne vendita articoli maglieria. Scrivere cassetta 3100 SPI Torino. 42102

CERCANSI piazzisti viaggiatori introduttori mercerie rodolsieria Piemonte. Indicare Case rappresentate. Scrivere cassetta 3099, SPI, Torino. 41720

INTAGLIOTTI rappresentanti vendita diretta consumatore cerca Ufficio, facilitazione pagamento. Scrivere cassetta 3106 SPI Torino.

VENDITA vasta ditta organizzata rappresenterebbe produttori biciclette micromotori elettrodomestici cucine economiche casalinghi. Scrivere cassetta 7161 SPI Torino.

VISITANDO ditta Italia riparatori e negozi bilancie affettatrici cerco rappresentanze. Scrivere cassetta 124 U. Sipra, Torino.

17 SMARRIMENTI L. 10 p. p.

SMARRITO lupo gigante scuro ritrovato presso P. Susa. Telef. 30-360.

MANCIA consegnando valigia contenente vestiario lavatrice [illegible] sera piazza Castello. Tel. 57-577

19 ANNUNZI VARI L. 60 p. p.

ACQUISTO camera letto pranzo ufficio armadio piatti bicchieri. Bolero 20. 41091

ACQUISTO contanti oggetti cambio cose ferro e ventitre, qualsiasi partita, prezzi massimi. Telefonare 61-047, Piano, Nizza 34.

APPARECCHI radio riparazioni revisioni. Ingegnere Tartaglia, piazza Carignano, tel. 45-949. Preferenze, puntualità, economia.

Le dimenticanze non si verificano quando si ha sempre sott'occhio per dare immediata esecuzione ad un proposito:

ecco un perchè dell'efficacia pubblicitaria di STAMPA SERA

ASSORTIMENTO bagni, scaldabagni, gabinetti completi, forti ribassi, Lungalinea, Mazzini 15.

AVETE oggetti inutili da vendere tappeti, mobili, mobili antichi, modernissimi, tel. 692-00. Saluzzo 40.

BLOCCO bilance San Giorgio nuove, cambiando anche con auto. Scrivere cassetta 3107, SPI, Torino.

CUCCIOLI airedali rendonsi alta genealogia Bel Sweti dell'altezza monte Cenere. Rivoltosi Mercatelli, Venti Settembre 45, tel. 43 804

DOVENDO preparare in casa liquori di lusso adoperate apparecchi Vlat. Rifornimenti ingrosso Torino via Pisa 36.

FABBRICA mobili Torre corso Gabbiati 10. Esposizione corso Casale (ex Ratearioni). 20050

IMBARAGIO 7 valvole, occhio magico, come nuova, vendo privato esperimando. Telef. 54-980.

LAMPADARI, candele, ratazioni, accenti elettricisti. Arioli, S. Francesco Paola 8. 20031

MACCHINA maglieria 5 e 7/10 completa di privato Telef. 34-404.

MACCHINE cucire, normali, industriali speciali compro pagando massimo. Telef. 51-987.

MACCHINE cucire Singer altre mobilietti gran lusso applicati qualunque macchine Oberetti 1.

MACCHINE cucire usate acquisto Casetti, via Barbaroux 5, int. 30068

MACCHINE maglieria Dubied 3, lavoro 80/30 e altre misure vendo. Facilitazioni pagamento. Canecri, Arsenale 22. 21014

OCCASIONE vendesi macchina Singer, lusso, via Arquata 17 int. 45

ORDULFISMO, metapsichica, corsi teorici pratici Canadiarismi per corrispondenza. Via 4 Marzo 14. Telef. 351-643. 20090

PELLICCE, calli, liquido fine stagione, prezzi veramente ottimi. Signore, corso Francia 101, tel. 72-546

PELLICCE confezione accurata. Si liquidano le ultime confezioni a saldo costo. Facilitazioni pagamento. Ruderna, Ribet 5, angolo Nizza 30.

PELLICCE occasione, volpi argentate da 10.000 vendo. Guglielminetti, Pietro Giuria 6.

PIANOFORTI verticali nuovi, pianoforti raisali, canali, noleggi, riparazioni. Comperasi usati. Massa, Gatto 27, telef. 81-366.

PRIVATO vende occasione macchina fotografica Ducati nuova, borsa pelle completa d'accessori 18.000, porta sky per Topolino e Aprilia. Scrivere cassetta 3127, SPI Torino.

RADIOGRAMMOFONO Ducati doppio diffusore ed Cucciolo palloncino Ducati come nuovi vendo occasione. Scrivere cassetta 3097, SPI, Torino. 41016

STRAORDINARIA occasione ricca conoscente matrimoniale Barocco, tre corpi, Telef. 61-045.

SUPER Unca, Allanca, affettatrici bascule, trinciacarne, trinciapiccio elettrici. Pagamento rateale. Bessone, Sant'Anselmo 2.

TAPPEZZERIE carta prezzi realizzo Depetri, via Lagrange 2. Telefono 45-924. Vasantaine.

VENDO macchina, maglieria 5/36. Scibilia, corso Vercelli 38.

VESTITI donna e uomo rivali, come nuovi occasione vendo. Telefonare 52-998. 41089

21 AUTOMOBILI, SPORT L. 30 p. p.

ACQUISTANSI Topolino, Balilla, Vespe solamente se vera occasione. Telefonare 45-013. 30721

ACQUISTO da privato 1100 lunga 6 posti. Telef. 61-012. 41099

ACQUISTO occasione Vespa 125, dettagliare. Scrivere cassetta 7040, SPI, Torino. 20051

ARTURA ed Chevrolet 1940 efficienti vendonsi miglior offerente oppure tratterebbesi con macchine più piccole. Rivoltarsi, via Alfieri 14.

AUTOMOBILI gente truffaldina con automobili nuove, differenza prezzi pagamento 12-18 mesi. Interpellateci. Riviera, San Secondo 32, telef. 45-067.

CAPELLO, via Lagrange 17 compra, cambia, vende auto moderne, disposi assortimento vetture Biagiotti. Consegna immediata.

CAUSA seguito vendo Balilla quadrimarce vera occasione. Via Cigna 7.

CONTANTI se buona occasione conoscenti 1100 oppure Balilla. Telefonare 20-104. 41150

ELEVATORI elettrici con tutti metallici senza colonna per automezzi, camioncini garanzie occasione. Corso Man. via Salabertano 4.

MOTO Sertno alleata monta civile vendo. Telef. 30-[illegible]

REVISIONE patenti, pratiche automobilistiche, celerità. Relso, Vittorio Emanuele 37, tel. 41-330.

TRIVASIATA 300 vera occasione vendo Tebaldi, via Cigna 14.

VENDO Ardea Topolino, 1100 1300 camioncino 3/4 camioncino Lancia, 2 motofurgoncini Guzzi, facilitazioni pagamento 36 mesi. Corso Rivoli 47, Rivoli. 21213

VENDO Bianchi 500, Ala 500 motoretta 1000 Vespa come nuovi. Cirina, 8, Massimo 36.

VENDO motocarro F.M. Ricali 18 cavi cilindrata 320.000. Telef. 692-916.

VENDO Vespa 98 rimessa a nuovo. Scibilia, via Saluzzo 30, Cortile.

X. E' deco tutti visitateci. Comperete certamente. Autoagenzia Savoia, Tiziano 21.